# COMPTE-RENDU DE LA SEANCE DU CONSEIL MUNICIPAL DU 14 JUIN 2021

**Visa du Maire avant diffusion**

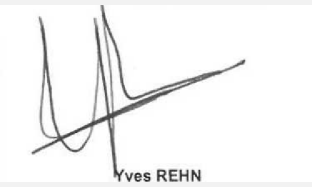


YVES REHN
2021.06.16 15:52:15 +0200
Ref:20210616_101236_1-2-S
Signature numérique
le Maire

Le Conseil Municipal a été convoqué le 8 juin 2021, en séance ordinaire, pour délibérer sur l'ordre du jour suivant :

1. Nomination d'un secrétaire de séance
2. Approbation du procès-verbal de la séance du 19 avril 2021
3. Budget principal – Exercice 2020 – Approbation du compte de gestion du receveur
4. Budget annexe Espace Médical du Chêne – Exercice 2020 – Approbation du compte de gestion du receveur
5. Budget principal – Compte administratif 2020
6. Budget annexe Espace Médical du Chêne – Compte administratif 2020
7. Budget principal – Affectation du résultat de l'exercice 2020
8. Budget annexe Espace Médical du Chêne – Affectation du résultat de l'exercice 2020
9. Bilan des acquisitions et des cessions immobilières – Année 2020
10. Budget principal 2021 – Décision Modificative n° 1
11. Budget annexe Espace Médical du Chêne – Décision Modificative n° 1
12. Personnel communal – Modification du tableau des effectifs – Création d'un poste d'adjoint d'animation à temps non complet (15/35e) à compter du 1er septembre 2021
13. Restaurant scolaire – Choix du lieu d'implantation et type d'implantation retenu
14. Convention de mise à disposition au profit de la Direction des Services Départementaux de l'Education Nationale (DSDEN) des anciens cabinets médical et dentaire
15. Mise en place d'un système de vidéoprotection sur la commune
16. Emplacement réservé au PLU – Procédure de délaissement en cours
17. Cession d'une partie d'espace vert située en bordure de voirie de desserte du centre commercial du Chêne
18. Aménagement de la 2ème tranche de la rue Marcel Pagnol - Adhésion de la commune au groupement de commandes constitué par l'OPH Troyes Aube Habitat et l'ESH Plurihabitat Mon Logis pour la réalisation d'une opération conjointe d'aménagement de terrains à bâtir
19. Club Ados – Tarification à compter de juillet 2021
20. Section sportive scolaire mixte handball du lycée Chrestien de Troyes – Conclusion d'une convention de partenariat entre la commune de Rosières-près-Troyes, la commune de Saint-Julien-les-Villas, le RSJH et le lycée Chrestien de Troyes
21. Informations du Maire
22. Questions diverses

**<u>Etaient présents</u> :**

M. Yves REHN, *Maire,*

M. Michel OUDIN, Mme Béatrice HENRY, M. Arnaud RAYMOND, M. Jacky LAHAYE, *Adjoints au Maire,*

M. Bruno MAYEUR, *Conseiller Municipal Délégué,*

Mme Annie PERINET, Mme Marlène GAURIER, Mme Florence LEPLAT, M. Raphaël GELARD, M. Franck FEDER, M. Jérôme LO-HOI-NING, Mme Caroline HECKLY, Mme Natacha VAIRELLES, M. Cristian NACU,
Mme Valérie RUINET, Mme Stéphanie JONIAUX, Mme Laure CLERGET, M. Chris BIGORGNE, *Conseillers Municipaux,*

**formant la majorité des membres en exercice.**

**<u>Etaient absents représentés</u> :**

| | | |
|---|---|---|
| Mme Nadège LEVAIN-LAURENCEAU | mandataire | M. Michel OUDIN |
| M. Patrick MELCHERS | mandataire | M. Jacky LAHAYE |
| Mme Françoise POINSENOT, | mandataire | M. Jacky LAHAYE |
| Mme Annie BRANGBOUR | mandataire | M. Yves REHN |
| M. Jean-Luc PLAISANCE | mandataire | M. Bruno MAYEUR |
| M. Rémi DAUPHIN | mandataire | Mme Stéphanie JONIAUX |
| Mme Emmanuelle POITRIMOL | mandataire | M. Yves REHN |
| Mme Audrey BIDAUD | mandataire | Mme Florence LEPLAT |

**Présentation au Conseil Municipal du projet sportif 2021-2024 du RSJH par M. Christophe LEJEUNE, Président, et Mme Cathy MAYAYO**

Rosières Prés Troyes

Saint Julien Les Villas

TROYES CHAMPAGNE MÉTROPOLE

# Présentation Projet du RSJH 2021-2024

ROSIÈRES ST JULIEN HANDBALL

TROYES CHAMPAGNE MÉTROPOLE

AUBE

TCM – mardi 04 mai 2021

Aube en Champagne LE DÉPARTEMENT

Grand Est ALSACE CHAMPAGNE-ARDENNE LORRAINE

# Le club aujourd'hui

- RSJH : entente sportive de 1995, communes de Rosières Près Troyes et Saint julien Les Villas

- De 2009 à 2020 : de 201 licences « compétition » à 352

- Niveaux de jeu : Départemental, Régional, National

- De nouvelles Ententes :
    - Vendeuvre et Savino Chapelain secteur jeunes féminin
    - Savino Chapelain pour 2 équipes sénior et 2 moins 18 masculin

# Volet éducatif / champs d'intervention

- Section Sportive Scolaire au collège Marie Curie
- Interventions dans les écoles
- Formation reconnue des jeunes joueurs
- Interventions dans les QPV
- Développement d'autres activités : HandFit, Sport-Santé, …
- Actions sociales diverses (CADA, Foyer Aubois, …)

# Moyens humains

- 22 entraineurs diplômés fédéraux ou d'État, dont 3 salariés
- 4 services civiques
- 40 dirigeants/encadrants, compétences très variées
- 19 équipes engagées en compétition

# Volet économique

- Collectivités partenaires :
  - Municipalité de Rosières Près Troyes
  - Municipalité de Saint Julien Les Villas
  - Troyes Champagne Métropole
  - Conseil Départemental de l'Aube
  - Région Grand Est
  - DDCSPP / CGET / ARS

- Partenaires privés : une vingtaine d'entreprises

- Auto-financement

- Politique de communication

# L'AVENIR...

- Consolider la structure existante sur le plan sportif, financier, humain et organisationnel

- Consolider la formation de la jeune joueuse et du jeune joueur

- Se donner les moyens de renforcer les équipes fanions pour jouer les montées et la stabilisation en Nationale 1 Féminine et en Nationale 3 Masculine

- Réunir des partenaires autour d'un projet "haut niveau"

TROYES CHAMPAGNE MÉTROPOLE

Aube en Champagne LE DÉPARTEMENT

Grand Est ALSACE CHAMPAGNE ARDENNE LORRAINE

# FÉMININ

| | 2021 | 2022 | 2023 | 2024 |
|---|---|---|---|---|
| SF1 | N2 | | N1 | N1 |
| SF2 | Prénat. | N3T | N3T | N3T |
| SECTEUR JEUNES | -17CDF ou -18 Elite Région | | | -17CDF ou -18 Elite Région |
| | | -18 Dép. | | -18 Dép. |
| | -16 Elite Région | | | -16 Elite Région |
| | -15 Dép. | | | -15 Dép. |
| | -13 Région | | | -13 Région |
| | -13 Dép. | | | -13 Dép. |
| | 50 joueuses | | | 80 joueuses |

TROYES CHAMPAGNE MÉTROPOLE

Aube en Champagne LE DÉPARTEMENT

Grand Est ALSACE CHAMPAGNE-ARDENNE LORRAINE

# MASCULIN

| | 2021 | 2022 | 2023 | 2024 |
|---|---|---|---|---|
| SM1 | Prénat. | | N3 | N3 |
| SM2 | Honneur Région | | | Excellence Région |
| SECTEUR JEUNES | -18 Excellence Région | -18 Elite Région | -18 CDF Ou -18 Elite Région | - 18 CDF Ou -18 Elite Région |
| | -18 Interdép. | | | -18 Interdép. |
| | -15 Elite Région | | | -15 Elite Région |
| | -15 Dép. | | | -15 Excellence Région |
| | -13 Excellence Région | | | -13 Excellence Région |
| | -13 Dép. | | | -13 Dép. |
| | 90 joueurs | | | 100 joueurs |

TROYES CHAMPAGNE MÉTROPOLE

Aube en Champagne LE DÉPARTEMENT

Grand Est ALSACE CHAMPAGNE-ARDENNE LORRAINE

# Plusieurs axes de développement

TROYES CHAMPAGNE MÉTROPOLE

Aube en Champagne LE DÉPARTEMENT

Grand Est ALSACE CHAMPAGNE-ARDENNE LORRAINE

# Le lien avec le milieu scolaire

- Développer les Sections Sportives Scolaires Mixtes :
  - Lycée Chrestien de Troyes (Sept. 2021)
  - École Fernand Ganne à Saint Julien Les Villas (Sept. 2021)
  - Arbitrage (collège et lycée)
  - Collège Privé à Saint Julien Les Villas (2023)

- Création d'un dispositif type « Section Sportive » avec l'UTT (2021/2022) – réflexion quant à une ouverture à l'ensemble du monde universitaire Aubois

- Intervenir dans davantage d'écoles rurales

# L'encadrement

- 1 entraineur diplômé d'État supplémentaire (sept. 2021)
- 3 à 4 entraineurs diplômés fédéraux supplémentaires
- Création d'un poste en apprentissage
- 3 à 4 entraineurs formés à la préparation mentale des sportifs
- Formations complémentaires
- Suivi médical des joueuses et joueurs encore plus formalisé

TROYES CHAMPAGNE MÉTROPOLE

Aube en Champagne LE DÉPARTEMENT

Grand Est ALSACE CHAMPAGNE ARDENNE LORRAINE

# Entrainements / structures / préparation

- Davantage de créneaux pour chaque équipe en fonction du niveau de jeu
- Davantage de créneaux dans les structures
- Restructuration Fernand Ganne
- Ritualiser les stages et tournois de préparation

# Partenariats / actions

- De nouveaux partenaires

- De nouvelles modalités de rencontre des partenaires, ritualisées

- Des partenariats complets avec des clubs féminin et masculin « semblables » évoluant dans le Grand Est

- Actions avec d'autres communes de TCM

# Sport Santé

- Poursuite du développement engagé

TROYES CHAMPAGNE METROPOLE

Aube en Champagne LE DÉPARTEMENT

Grand Est ALSACE CHAMPAGNE ARDENNE LORRAINE

# En route pour le Haut-Niveau

## Grandissons ensemble !!!

TROYES CHAMPAGNE MÉTROPOLE

Aube en Champagne LE DÉPARTEMENT

Grand Est ALSACE CHAMPAGNE-ARDENNE LORRAINE

- ***<u>Monsieur le Maire</u> : Le projet sportif du RSJH qui vient de nous être présenté est extrêmement ambitieux. Je suis impressionné par les objectifs sportifs du RSJH, qui a le souci de se structurer et donc de pérenniser la performance. C'est très important. La situation économique n'est pas très favorable, mais la commune sera aux côtés du RSJH. Ainsi notamment, nous aurons à travailler sur la réhabilitation du gymnase qui ne correspond pas à nos objectifs sportifs.***
- ***<u>Madame MAYAYO</u> : Malheureusement, le gymnase de Rosières n'est plus adapté à l'équipe qui joue en nationale. Elle s'entraîne donc à Saint-Julien-les-Villas. Mais toutes les autres équipes jouent à Rosières. C'est notre maison.***
- ***<u>Monsieur le Maire</u> : Le sport a toujours été un moyen très important de développement pour la commune. Jacques RIGAUD a toujours vu dans le sport un outil éducatif pour les enfants, et cette façon de voir les choses est toujours d'actualité aujourd'hui. Nous avons maintenant un enjeu important : le RSJH a l'envie d'un développement ambitieux. La commune doit vous aider à en avoir les moyens.***
- ***<u>Madame MAYAYO</u> : Je précise que le RSJH est le 7ème club du Grand Est en terme de nombre de licenciés. Nous avons aujourd'hui 354 licenciés, avec pour objectif de dépasser les 500 licenciés en 2024. Nous pourrions ainsi avoir des bases solides. Nous voulons également travailler sur la formation pour former nos propres joueurs. C'est le but des sections sportives.***
- ***<u>Monsieur le Maire</u> : Il est rassurant de voir des gens aussi impliqués, c'est important pour l'image de Rosières.***
- ***<u>Madame MAYAYO</u> : Nous allons inviter les 2 municipalités en VIP à l'occasion d'un prochain match à Saint-Julien-les-Villas. Nous vous attendons nombreux.***

## 1. Nomination d'un secrétaire de séance

Monsieur Chris BIGORGNE est désigné en qualité de secrétaire de séance.

## 2. Approbation du Procès-Verbal du 19 avril 2021

Le procès-verbal de la séance du Conseil Municipal du 19 avril 2021 est adopté à l'unanimité.

## 3. Budget principal – Exercice 2020 – Approbation du compte de gestion du receveur

**Délibération n° 2021-06-025**

Le Conseil Municipal, réuni sous la présidence de Monsieur Yves REHN,

Après s'être fait présenter le budget primitif de l'exercice 2020 et les décisions modificatives qui s'y rattachent, les titres définitifs des créances à recouvrer, le détail des dépenses effectuées et celui des mandats délivrés, les bordereaux de titres de recettes, les bordereaux de mandats, le compte de gestion dressé par le Receveur accompagné des états de développement des comptes de tiers, ainsi que l'état de l'Actif, l'état du Passif, l'état des restes à recouvrer et l'état des restes à payer,

Après s'être assuré que le Receveur a repris dans ses écritures le montant de chacun des soldes figurant au bilan de l'exercice 2019, celui de tous les titres de recettes émis et celui de tous les mandats de paiement ordonnancés et qu'il a procédé à toutes les opérations d'ordre qu'il lui a été prescrit de passer dans ses écritures,

- statuant sur l'ensemble des opérations effectuées du 1er janvier 2020 au 31 décembre 2020, y compris celles relatives à la journée complémentaire,
- statuant sur l'exécution du budget de l'exercice 2020 en ce qui concerne les différentes sections budgétaires,
- statuant sur la comptabilité des valeurs inactives,

Sur proposition de la commission des finances :

⇒ **DECLARE** que le Compte de Gestion dressé, pour l'exercice 2020, par le Receveur, visé et certifié conforme par l'Ordonnateur, n'appelle ni observation, ni réserve de sa part.

**Mis aux voix, le rapport est adopté à l'unanimité.**

| RESULTAT DES VOTES | | |
|---|---|---|
| **POUR** | **CONTRE** | **ABSTENTION** |
| **27** | 0 | 0 |

## 4. Budget annexe Espace Médical du Chêne – Exercice 2020 – Approbation du compte de gestion du receveur

**Délibération n° 2021-06-026**

Le Conseil Municipal, réuni sous la présidence de Monsieur Yves REHN,

Après s'être fait présenter le budget primitif de l'exercice 2020 et les décisions modificatives qui s'y rattachent, les titres définitifs des créances à recouvrer, le détail des dépenses effectuées et celui des mandats délivrés, les bordereaux de titres de recettes, les bordereaux de mandats, le compte de gestion dressé par le Receveur accompagné des états de développement des comptes de tiers, ainsi que l'état de l'Actif, l'état du Passif, l'état des restes à recouvrer et l'état des restes à payer,

Après s'être assuré que le Receveur a repris dans ses écritures le montant de chacun des soldes figurant au bilan de l'exercice 2019, celui de tous les titres de recettes émis et celui de tous les mandats de paiement ordonnancés et qu'il a procédé à toutes les opérations d'ordre qu'il lui a été prescrit de passer dans ses écritures,

- statuant sur l'ensemble des opérations effectuées du 1er janvier 2020 au 31 décembre 2020, y compris celles relatives à la journée complémentaire,
- statuant sur l'exécution du budget de l'exercice 2020 en ce qui concerne les différentes sections budgétaires,
- statuant sur la comptabilité des valeurs inactives,

Sur proposition de la commission des finances :

⇒ **DECLARE** que le Compte de Gestion dressé par le Receveur pour le budget annexe Espace Médical du Chêne pour l'exercice 2020, visé et certifié conforme par l'Ordonnateur, n'appelle ni observation, ni réserve de sa part.

**Mis aux voix, le rapport est adopté à l'unanimité.**

| RESULTAT DES VOTES | | |
|---|---|---|
| **POUR** | **CONTRE** | **ABSTENTION** |
| **27** | 0 | 0 |

## 5. Budget principal – Compte Administratif 2020

**Délibération n° 2021-06-027**

Rapporteur : Monsieur Michel OUDIN

Il convient de délibérer sur le compte administratif de l'exercice 2020 dressé par Monsieur Yves REHN, Maire.

Compte-tenu des crédits votés et des opérations retenues au budget primitif, et en décisions modificatives,

Compte-tenu des réalisations effectives,

La commission des finances vous propose :

- **DE LUI DONNER ACTE** de la présentation faite du compte administratif, lequel peut se résumer ainsi :

| LIBELLE | FONCTIONNEMENT | | INVESTISSEMENT | | ENSEMBLE | |
|---|---|---|---|---|---|---|
| | Dépenses ou Déficit | Recettes ou Excédents | Dépenses ou Déficit | Recettes ou Excédents | Dépenses ou Déficit | Recettes ou Excédents |
| Résultats reportés | 886 592,19 | 1 236 479,04 | | 218 210,31 | 886 592,19 | 1 454 689,35 |
| Opérations de l'exercice | 2 907 273,75 | 3 474 659,09 | 1 321 403,08 | 1 839 996,90 | 4 228 676,83 | 5 314 655,99 |
| **TOTAUX** | **3 793 865,94** | **4 711 138,13** | **1 321 403,08** | **2 058 207,21** | **5 115 269,02** | **6 769 345,34** |
| Résultats de clôture | - | 917 272,19 | - | 736 804,13 | - | 1 654 076,32 |
| Restes à réaliser | - | - | 932 284,00 | 102 689,00 | 829 595,00 | 140 058,00 |
| **TOTAUX CUMULES** | - | **917 272,19** | **932 284,00** | **839 493,13** | **932 284,00** | **1 756 765,32** |
| **RESULTATS DEFINITIFS** | - | **917 272,19** | **- 92 790,87** | **-** | **-** | **824 481,32** |

- **DE CONSTATER** aussi bien pour la comptabilité principale que pour chacune des comptabilités annexes, les identités de valeurs avec les indications du compte de gestion relatives au report à nouveau, au résultat d'exploitation de l'exercice et au fonds de roulement du bilan d'entrée et du bilan de sortie, aux débits et aux crédits portés à titre budgétaire aux différents comptes,
- **DE RECONNAITRE** la sincérité des restes à réaliser,
- **D'ARRETER** les résultats définitifs tels que résumés ci-dessus.

L'article 107 de la loi n°2015-991 du 7 août 2015 portant Nouvelle Organisation Territoriale de la République (NOTRE) a modifié l'article L 2313-1 du Code Général des Collectivités Territoriales pour instituer de nouvelles obligations relatives à la présentation et à l'élaboration des budgets locaux.

Ainsi dorénavant, dans toutes les communes, une présentation brève et synthétique retraçant les informations financières essentielles doit être annexée au budget primitif et au compte administratif, afin de permettre aux citoyens d'en saisir les enjeux.

La présente note répond à cette obligation. Je vous précise qu'elle sera disponible sur le site internet de notre commune.

# I. LE CADRE GENERAL DU COMPTE ADMINISTRATIF

## A. COMPTE ADMINISTRATIF ET COMPTE DE GESTION

### 1) Le Compte Administratif

Le Compte Administratif de l'année N retrace **l'ensemble des dépenses et des recettes réalisées par la collectivité au cours de l'exercice N-1. Il est obligatoire.**

Il **rapproche les prévisions** (autorisations) inscrites au budget (Budget Primitif + Décisions Modificatives) des **réalisations effectives**, en dépenses (mandats) et en recettes (titres).

Il présente donc les résultats comptables de l'exercice, et **doit être soumis par le Maire au Conseil Municipal** qui l'arrête définitivement par un vote en principe, avant le 30 juin de l'année qui suit la clôture de l'exercice.

Le résultat excédentaire de la section de fonctionnement dégagé au titre de l'exercice clos, cumulé avec le résultat antérieur reporté, est affecté en totalité dès la plus proche décision budgétaire suivant le vote du Compte Administratif. La délibération d'affectation prise par le Conseil Municipal est produite à l'appui de cette décision.

Le résultat déficitaire de la section de fonctionnement, le besoin de financement ou l'excédent de la section d'investissement sont aussi repris en totalité dès la plus proche décision budgétaire suivant le vote du Compte Administratif.

### 2) Le Compte de Gestion

Le Compte de Gestion est **établi par le receveur municipal,** qui est chargé d'encaisser les recettes et de payer les dépenses ordonnancées par le Maire.
Le Compte de Gestion de l'année N doit être transmis au Conseil Municipal au plus tard le 1er juin de l'année N+1.
**Il retrace les recettes et les dépenses effectivement réalisées** au cours d'un exercice budgétaire.
**Il doit concorder avec le Compte Administratif.**

## B. LES GRANDS PRINCIPES BUDGETAIRES QUI REGISSENT LE COMPTE ADMINISTRATIF

Comme le Budget Primitif, le Compte Administratif est régi **par les principes d'annualité, d'unité, d'universalité, de spécialité et d'équilibre.**

## C. DEROULEMENT DE LA SEANCE AU COURS DE LAQUELLE LE COMPTE ADMINISTRATIF EST PRESENTE

L'article L 2121-14 du Code Général des Collectivités Territoriales précise **que le Maire peut assister à la partie de la séance au cours de laquelle le Conseil Municipal examine et débat du Compte Administratif qu'il soumet au vote.**

**Il doit toutefois se retirer au moment du vote.** Il lui est donc interdit de voter son propre Compte Administratif.

L'article L 1612-12 alinéa 2 du Code Général des Collectivités Territoriales précise que le Compte Administratif est arrêté si une majorité des voix ne s'est pas dégagée contre son adoption. Cette disposition vise à éviter tout blocage dans le cas d'un partage des voix au sein du Conseil Municipal en raison de l'absence du Maire lors du vote du Compte Administratif.

Le Compte Administratif doit en principe impérativement être transmis au plus tard le 15 juillet au représentant de l'Etat (contrôle de légalité) avec :

- la délibération en constatant l'adoption,
- le compte de gestion,
- l'état des restes à réaliser en investissement (dépenses et recettes),
- la délibération d'affectation du résultat.

# II. LE COMPTE ADMINISTRATIF 2020

## A. LA SECTION DE FONCTIONNEMENT

| | 2019 | 2020 | Taux d'évolution 2019-2020 |
|---|---|---|---|
| Recettes de fonctionnement | 3 599 740,64 | 3 474 659,09 | - 3,47 % |
| Dépenses de fonctionnement | 3 133 441,55 | 2 907 273,75 | - 7,22 % |
| **Résultat de fonctionnement** | 466 299,09 | 567 385,34 | **+ 21,70 %** |

**Entre 2019 et 2020,** l'évolution des Dépenses de Fonctionnement (- 7,22 %) et des Recettes de Fonctionnement (- 3,47 %) est liée principalement à la crise sanitaire et à une maîtrise accentuée des dépenses. Le résultat de fonctionnement a donc augmenté de 21,70 % sur la même période.

## 1. L'évolution des Recettes de Fonctionnement

| Recettes de fonctionnement | 2019 en € | % des recettes réelles de fonctionnement | 2020 en € | % des recettes réelles de fonctionnement | Variation 2019/2020 en % | Observations |
|---|---|---|---|---|---|---|
| **Atténuation de charges (chapitre 013)** | 66 957,42 | 1,81% | 43 450,74 | 1,25% | -35,11% | - Remboursements sur rémunération du personnel absent<br>- Remboursement Supplément Familial de Traitement<br>- Participation de l'Etat pour les contrats aidés |
| **Revenus de gestion courante (chapitre 70)** | 231 752,77 | 6,26% | 163 052,76 | 4,69% | -29,64% | Notamment :<br>- redevances d'occupation du domaine public (Gaz, électricité, France Télécom, SDEA)<br>- Produits des services (restaurant scolaire, accueil de loisirs, école de musique, club ados)<br>- Redevance ROS tennis<br>- Produit des publicités dans le Caillotin... |
| **Impôts et taxes (Chapitre 73)** | 2 739 015,91 | 74,04% | 2 637 074,74 | 75,89% | -3,72% | - Taxes foncières et Taxe d'habitation,<br>- Attribution de compensation versée par le Troyes Champagne Métropole,<br>- Taxe sur la consommation finale d'électricité<br>- Taxe additionnelle aux droits de mutation,<br>- Taxe sur les pylônes électriques,<br>- Taxe Locale sur la Publicité Extérieure,<br>-Fonds de péréquation des ressources communales et intercommunales perçu depuis 2015 |
| **Dotations et participations (Chapitre 74)** | 620 633,29 | 16,78% | 612 365,14 | 17,62% | -1,33% | - Dotation Globale de Fonctionnement,<br>- Dotation de Solidarité Rurale,<br>- Dotation de Péréquation,<br>- Dotation Générale de Décentralisation,<br>- Participations diverses (CAF, Conseil départemental,Troyes Champagne Métropole...),<br>- Dérogations scolaires,<br>- Compensation de l'Etat pour les éxonérations de taxe foncière et taxe d'habitation |
| **Autres produits de gestion courante (Chapitre 75)** | 8 338,67 | 0,23% | 2 826,26 | 0,08% | -66,11% | Revenus des immeubles (la Poste, location de salles...) |
| **Produits financiers (Chapitre 76)** | 2,55 | 0,00% | 2,25 | 0,00% | -11,76% | Parts sociales CRCA |
| **Produits exceptionnels (Chapitre 77)** | 32 897,17 | 0,89% | 14 590,20 | 0,42% | -55,65% | - Dons<br>- Cessions d'immobilisations,<br>- Indemnités de sinistre |
| ***Total recettes réelles*** | *3 699 597,78* | *100%* | *3 473 362,09* | *100%* | *-6,12%* | |
| **Opérations d'ordre** | 1 297,00 | | 1 297,00 | | | |
| ***Total recettes d'ordre*** | *1 297,00* | | *1 297,00* | | | |
| **TOTAL** | **3 700 894,78** | | **3 474 659,09** | | | |

a) Les impôts et taxes constituent **le principal poste de recettes de notre collectivité,** en 2020 comme auparavant.

**Ils comprennent notamment :**

- les taxes foncières et d'habitation,
- l'attribution de compensation versée par Troyes Champagne Métropole,
- le fonds de péréquation des ressources communales et intercommunales, destiné à réduire les disparités de ressources entre collectivités territoriales au regard des charges auxquelles elles doivent faire face, et qui consiste à prélever une partie des ressources de certaines intercommunalités et communes pour la reverser à des intercommunalités et communes moins favorisées.
- la taxe sur la consommation finale d'électricité,
- la Taxe Locale sur la Publicité Extérieure (TLPE),
- la taxe additionnelle aux droits de mutation,
- la taxe forfaitaire sur la cession de terrains nus devenus constructibles,
- la taxe sur les pylônes électriques.

**Leur part dans les Recettes Réelles de Fonctionnement,** continue d'augmenter en **2020** puisqu'elle atteint 75,89 % (74,04 % en 2019).

- Le montant perçu au titre des impôts et taxes baisse entre 2019 et 2020, en raison de :
  - La perception en 2019 d'une recette non récurrente : la taxe forfaitaire sur les terrains nus devenus constructibles (110 588 €),
  - La baisse de recettes variables en 2020 par rapport à 2019 : (ex : - 21 000 € de TLPE, - 19 000 € de droits de mutation),
  - La baisse de l'attribution de compensation versée par Troyes Champagne Métropole en 2020 (- 10 560 €) suite au transfert à Troyes Champagne Métropole des subventions communales du club Rosières Saint Julien Handball.
- Le montant des recettes de fiscalité (taxes foncières et taxe d'habitation) a quant à lui augmenté sur la même période : 1 703 367 € en 2019 et 1 788 459 € en 2020, soit une augmentation de 85 092 € (+ 5 %).

  Cette nouvelle hausse s'explique principalement par une augmentation des bases.

b) Les dotations et participations **ont baissé en 2020** par rapport à 2019 (- 1,33 %), et leur part dans les Recettes Réelles de Fonctionnement est passée à la même période de 16,78 % à 17,62 %.

c) Les autres produits de gestion courante ont quant à eux fortement diminué (- 66,11 %) en raison des impacts de la crise sanitaire (plus de location de salles).

## 2. L'évolution des Dépenses de Fonctionnement

| Dépenses de fonctionnement | 2019 en € | % des dépenses réelles de fonctionnement | 2020 en € | % des dépenses réelles de fonctionnement | Variation 2019/2020 en % | Observations |
|---|---|---|---|---|---|---|
| **Charges à caractère général (Chapitre 011)** | 935 409,55 | 30,80% | 773 156,33 | 29,07% | -17,35% | |
| **Charges de personnel (Chapitre 012)** | 1 502 046,10 | 49,46% | 1 559 752,17 | 58,64% | + 3,84% | |
| **Autres charges de gestion courante (Chapitre 65)** | 538 180,95 | 17,72% | 276 311,74 | 10,39% | -48,66% | Notamment<br>- indemnités des élus,<br>- contributions au SDEA,<br>- dérogations scolaires,<br>- subventions CCAS et associations,<br>- versement d'une subvention d'équilibre de 242 620€ au budget annexe EMC en 2019 |
| **Charges financières (intérêt de la dette) (Chapitre 66)** | 56 795,20 | 1,87% | 48 966,32 | 1,84% | - 13,78% | Intérêts des emprunts + ICNE |
| **Charges exceptionnelles (Chapitre 67)** | 4 482,80 | 0,15% | 1 556,36 | 0,06% | -65,28% | - Concours des maisons fleuries annulé en 2020<br>- Annulation de titres sur exercice antérieur<br>- Indémnité pour photo non libre de droit sur site internet en 2019 |
| ***Total dépenses réelles*** | *3 036 914,60* | *100,00%* | *2 659 742,92* | *100,00%* | *-12,42%* | |
| **Opérations d'ordre** | 224 762,37 | | 247 530,83 | | | - Amortissements |
| ***Total dépenses d'ordre*** | *224 762,37* | | *247 530,83* | | | |
| **TOTAL** | **3 261 676,97** | | **2 907 273,75** | | | |

a) Les charges à caractère général ont représenté 29,07 % des Dépenses Réelles de Fonctionnement en 2020.
Elles retracent les contrats conclus par la commune (électricité, eau, gaz, téléphone, …) et tous les achats nécessaires au fonctionnement de la collectivité (achats de fournitures, de consommables, de prestations de service, de petits matériels, location de matériels, entretien et réparation de divers biens, assurances, …). Elles traduisent également la mise en œuvre des services offerts aux Caillotins, notamment dans les domaines de l'enfance (école maternelle, école élémentaire, accueil de loisirs), de la jeunesse (Club Ados), de la culture ou du sport.
**Ces dépenses ont baissé de 17,35 % entre 2019 et 2020**, principalement en raison de la fermeture de nombreux services depuis le 17 mars 2020 et à une meilleure maîtrise des dépenses.

b) Les charges de personnel ont constitué en 2020, comme chaque année, le **principal poste de dépenses de fonctionnement**. Elles sont en augmentation de 3,84 %.

c) Les autres charges de gestion courante comprennent principalement les **contributions obligatoires** (contribution au SDEA), les **subventions versées par la commune aux associations et au CCAS**, et les **indemnités des élus**. En 2020, ces charges s'établissent à 276 311,74 €.
Elles ont diminué de 48,66 % en 2020 par rapport à 2019, toujours en raison des incidences de la crise sanitaire.

d) Les charges financières ont continué de se réduire en 2020 (-13,78 % par rapport à 2019), en raison **du désendettement régulier de notre commune.**

| | 2019 | | 2020 | | Taux d'évolution 2019-2020 |
|---|---|---|---|---|---|
| | **En €** | **% dans les dépenses réelles de fonctionnement** | **En €** | **% dans les dépenses réelles de fonctionnement** | |
| **Intérêts de la dette réglés à l'échéance** | **62 513,41** | **1,87 %** | **54 745,89** | **1,68 %** | **- 13,78 %** |
| **Intérêts courus non échus** | **- 5 718,21** | | **- 5 779,56** | | |
| **TOTAL INTERETS** | **56 795,20 €** | | **48 966,33 €** | | |

e) Les charges exceptionnelles ont diminué de 65,28 % entre 2019 et 2020, principalement en raison de l'annulation du concours des maisons fleuries en 2020 et s'établissent à 1 556,36 €.

## B. LA SECTION D'INVESTISSEMENT

### 1. L'évolution des recettes d'investissement

Les recettes réelles d'investissement sont en progression de 6,08 % entre 2019 et 2020.

| Recettes d'investissement | 2019 en € | % des recettes réelles d'investissement | 2020 en € | % des recettes d'investissement réelles | Variation 2019/2020 en % | Observations |
|---|---|---|---|---|---|---|
| **Dotations fonds divers (Chapitre 10)** | 1 374 295,23 | 92,57% | 1 241 595,15 | 78,84% | -9,66% | - FCTVA,<br>- Taxe d'Aménagement<br>- Excédent de fonctionnement capitalisé |
| **Subventions d'investissement (Chapitre 13)** | - | - | 328 163,75 | 20,84% | + 100,00% | Subventions d'équipements reçues du Conseil Départemental, de Troyes Champagne Métropole, ... |
| **Immobilisations corporelles (Chapitre 21)** | 15 844,80 | 1,07% | | 0,00% | -100,00% | |
| **Immobilisations en cours (Chapitre 23)** | 94 467,01 | 6,36% | 5 166,24 | 0,33% | -94,53% | 2019: révision de prix marché voirie |
| ***Total recettes réelles*** | *1 484 607,04* | 100,00% | *1 574 925,14* | 100,00% | + 6,08% | |
| **Opérations d'ordre** | 224 762,37 | | 265 071,76 | | | - Opérations d'ordre relatives aux cessions d'immobilisations<br>- Amortissements |
| ***Total recettes d'ordre*** | *224 762,37* | | *265 071,76* | | | |
| **TOTAL** | **1 709 369,41** | | **1 839 996,90** | | | |

a) **Les dotations et fonds divers**

- **L'autofinancement**

Il s'agit de **l'épargne brute**, c'est-à-dire la différence entre les recettes de fonctionnement et les dépenses de fonctionnement, **qui doit obligatoirement couvrir le remboursement du capital des emprunts.**

| | 2019 | 2020 | Taux d'évolution 2019-2020 |
|---|---|---|---|
| | En € | En € | |
| Epargne brute | 439 217,81 | 813 619,17 | + 85,24 % |
| Remboursement en capital des emprunts | 166 212,12 | 156 545,90 | - 5,82 % |
| Epargne nette | 273 005,69 | 657 073,27 | + 140,68 % |
| Recettes réelles de fonctionnement | 3 699 597,78 | 3 473 362,09 | - 6,12 % |
| Taux d'épargne nette (1) | 7,38 % | 18,92 % | |

(1) Le taux d'épargne nette indique la part des recettes réelles de fonctionnement qui peut être consacrée aux nouveaux investiss

$$= \frac{\text{Epargne nette}}{\text{Recettes réelles de fonctionnement}} \times 100$$

**L'autofinancement net ou épargne nette est en nette progression entre 2019 et 2020.**

- **La Taxe d'Aménagement**

La Taxe d'Aménagement, qui s'applique lors du dépôt d'un permis de construire ou d'une déclaration préalable de travaux, est une recette d'investissement importante pour notre collectivité. La Taxe d'Aménagement perçue en 2020 a été inférieure de 27,04 % par rapport à celle perçue en 2019. Elle dépend des constructions réalisées sur notre commune.

| | 2019 | | 2020 | | Taux d'évolution 2019-2020 |
|---|---|---|---|---|---|
| | En € | % des recettes réelles d'investissement | En € | % des recettes réelles d'investissement | |
| Montant de la Taxe d'Aménagement | 242 822,99 | 16,36 % | 177 161,77 | 9,64 % | - 27,04 % |

- **Le Fonds de Compensation de la Taxe sur la Valeur Ajoutée (FCTVA)**

Cette recette rembourse une partie du montant de TVA payé par la commune sur ses investissements de l'année N-1. Son montant est variable puisque directement lié au montant investi par la collectivité l'année précédente :

| | 2019 | 2020 |
|---|---|---|
| Montant perçu | 61 512,37 € | 177 841,19 € |
| Taux du FCTVA | 16,404 % | 16,404 % |

### b) Les subventions d'investissement

**Il s'agit des subventions versées à notre commune par différents partenaires (Etat, Conseil Régional, Conseil Départemental, Communauté d'Agglomération, ADEME, Fédération Française de Football, …) pour financer le programme annuel d'investissement.**

L'encaissement de subventions d'investissement est fortement lié aux projets d'investissement menés par notre collectivité, et à leur avancée au cours de l'exercice.

En 2020, **328 163,75 €** ont été perçus par notre commune au titre des subventions d'investissement.

### c) Les dotations aux amortissements

**L'amortissement est obligatoire pour les collectivités de plus de 3 500 habitants, qui sont tenues d'amortir la plupart de leurs immobilisations. C'est un autofinancement contraint puisque la collectivité est obligée d'inscrire une dépense de fonctionnement pour la transférer ensuite en recette d'investissement.**

## 2. L'évolution des dépenses d'investissement

**Les dépenses d'investissement concernent :**

- Le remboursement du capital de la dette
- Les dépenses nécessaires au maintien en l'état du patrimoine de la collectivité
- Les constructions d'équipements afin de répondre à des besoins nouveaux

| Dépenses d'investissement | 2019 en € | % des dépenses d'investissement réelles | 2020 en € | % des dépenses d'investissement réelles | Variation 2019/2020 en % | Observations |
|---|---|---|---|---|---|---|
| Dotations, fonds divers et réserves (Chap 10) | 48 602,82 | 3,53% | - | 0,00% | | Restitution de trop perçu de taxe d'aménagement |
| Remboursement des emprunts (Chap 16) | 166 212,12 | 12,07% | 156 545,90 | 12,02% | -5,82% | Remboursement du capital des emprunts |
| Immobilisations incorporelles (Chap 20 sauf 204) | 17 075,88 | 1,24% | 28 914,00 | 2,22% | -69,33% | - Document d'urbanisme (PLU),<br>- frais d'études,<br>- frais d'insertion |
| Subventions d'équipement versées (Chap 204) | 34 073,56 | 2,47% | 364 887,75 | 28,01% | + 970,88% | Subventions au SDEA pour l'éclairage public |
| Immobilisations corporelles (Chap 21) | 368 654,41 | 26,78% | 422 441,64 | 32,43% | + 14,59% | Programme d'investissements |
| Immobilisations en cours (Chap 23) | 742 163,44 | 53,91% | 329 775,86 | 25,32% | -55,57% | Programme d'investissements |
| ***Total dépenses réelles*** | *1 376 782,23* | *100,00%* | *1 302 565,15* | *100,00%* | -5,39% | |
| Opérations d'ordre (Chap 040-041) | 2 423,78 | | 18 837,93 | | | - Opérations d'ordre relatives :<br>- Aux cessions d'immobilisations<br>- A l'intégration des frais d'études et des frais d'insertion |
| ***Total dépenses d'ordre*** | *2 423,78* | | *18 837,93* | | | |
| **TOTAL** | **1 379 206,01** | | **1 321 403,08** | | | |

**En 2020, notre commune :**

- ⇨ **a investi 1 146 019,25 €** (hors remboursement de la dette et restitution d'un trop-perçu de taxe d'aménagement), qu'il s'agisse de nouveaux investissements programmés en 2020 ou d'investissements reportés de l'exercice 2019,
- ⇨ **avait inscrit 932 284 € au budget 2020** pour le financement de projets d'investissement qui n'ont pas été réalisés ou qui n'ont eu qu'un commencement d'exécution en 2020, **cette somme devant être reportée sur l'exercice 2021.**

## III. LES DONNEES SYNTHETIQUES DU COMPTE ADMINISTRATIF 2020

Le compte administratif de l'exercice 2020 fait apparaître un excédent de **1 654 076,32 €** avant reprise des restes à réaliser.

Les dépenses se montent à **4 228 676,83 €** (4 640 882,98 € en 2019) dont :

- **2 907 273,75 €** en section de fonctionnement, soit 68,75 % (3 261 676,97 € en 2019 soit 70,28 %) et
- **1 321 403,08 €** en section d'investissement, soit 31,25 % (1 379 206,01 € en 2019 soit 29,72 %).

Pour financer ces dépenses, **5 314 655,99 €** ont été encaissés (5 411 390,97 € en 2019), dont :

- **3 474 659,09 €** en section de fonctionnement, soit 65,38 % (3 700 894,78 € en 2019 soit 68,39 %) et
- **1 839 996,90 €** en section d'investissement, soit 34,62 % (1 710 496,19 € en 2019 soit 31,61 %).

Les restes à réaliser de la section d'investissement, qu'il conviendra de reporter au budget primitif 2021, s'élèvent à :

- **932 284 €** en dépenses (1 244 860,50 € en 2019)
- **102 689 €** en recettes (140 058 € en 2019)

# BUDGET COMMUNE

## COMPTE ADMINISTRATIF 2020

# PRESENTATION PAR NATURE

## SECTION DE FONCTIONNEMENT - RECETTES

| Chapitres | Libéllés | Autorisations budgétaires 2020 | Réalisations 2020 | *Solde* | *Taux de réalisation* |
|---|---|---|---|---|---|
| 013 | Atténuation de charges | 36 000,00 | 43 450,74 | *7 450,74* | *120,70%* |
| 70 | Produits des services du domaine et ventes diverses | 164 255,00 | 163 052,76 | *-1 202,24* | *99,27%* |
| 73 | Impôts et taxes | 2 622 395,00 | 2 637 074,74 | *14 679,74* | *100,56%* |
| 74 | Dotations, subventions et participations | 606 695,00 | 612 365,14 | *5 670,14* | *100,93%* |
| 75 | Autres produits de gestion courante | 7 687,00 | 2 826,26 | *-4 860,74* | *36,77%* |
| 76 | Produits financiers | 2,00 | 2,25 | *0,25* | *112,50%* |
| 77 | Produits exceptionnels | 15 290,00 | 14 590,20 | *-699,80* | *95,42%* |
| | ***Total recettes réelles*** | ***3 452 324,00*** | ***3 473 362,09*** | ***21 038,09*** | ***100,61%*** |
| 042 | Opérations d'ordre de transfert entre sections | 1 297,00 | 1 297,00 | | |
| 002 | Excédent de fonctionnement N - 1 reporté | 349 887,00 | - | | |
| | ***Total recettes d'ordre*** | ***351 184,00*** | ***1 297,00*** | | |
| | | | | | |
| **TOTAL GENERAL DES RECETTES DE FONCTIONNEMENT** | | **3 803 508,00** | **3 474 659,09** | | |

## SECTION DE FONCTIONNEMENT - DEPENSES

| Chapitres | Libéllés | Autorisations budgétaires 2020 | Réalisations 2020 | *Solde* | *Taux de réalisation* |
|---|---|---|---|---|---|
| 011 | Charges à caractère général | 1 140 000,00 | 773 156,33 | *-366 843,67* | *67,82%* |
| 012 | Charges de personnel et frais assimilés | 1 570 500,00 | 1 559 752,17 | *-10 747,83* | *99,32%* |
| 65 | Autres charges de gestion courante | 280 275,00 | 276 311,74 | *-3 963,26* | *98,59%* |
| 66 | Charges financières | 48 970,00 | 48 966,32 | *-3,68* | *99,99%* |
| 67 | Charges exceptionnelles | 3 150,00 | 1 556,36 | *-1 593,64* | *49,41%* |
| 022 | Dépenses imprévues | 119 430,00 | - | *-119 430,00* | *0,00%* |
| | ***Total dépenses réelles*** | ***3 162 325,00*** | ***2 659 742,92*** | ***-502 582,08*** | ***84,11%*** |
| 023 | Virement à la section d'investissement | 393 643,00 | - | | |
| 042 | Opérations d'ordre de transfert entre sections | 247 540,00 | 247 530,83 | | |
| | ***Total dépenses d'ordre*** | ***641 183,00*** | ***247 530,83*** | | |
| | | | | | |
| **TOTAL GENERAL DES DEPENSES DE FONCTIONNEMENT** | | **3 803 508,00** | **2 907 273,75** | | |

# BUDGET COMMUNE

## COMPTE ADMINISTRATIF 2020

# PRESENTATION PAR NATURE

## SECTION D'INVESTISSEMENT - RECETTES

| Chapitres | Libéllés | Autorisations budgétaires 2020 | Réalisations 2020 | *Solde* | *Taux de réalisation* |
|---|---|---|---|---|---|
| 10 | Dotations, fonds divers et réserves | 1 246 593,00 | 1 241 595,15 | *-4 997,85* | *99,60%* |
| 13 | Subventions d'investissement | 478 022,00 | 328 163,75 | *-149 858,25* | *68,65%* |
| 23 | Immobilisations corporelles | - | 5 166,24 | *5 166,24* | *100,00%* |
| 001 | Solde d'exécution de la section d'investissement reporté | 218 211,00 | - | *-218 211,00* | *0,00%* |
| 024 | Produit des cessions | 5 870,00 | | *-5 870,00* | *0,00%* |
| | ***Total recettes réelles*** | ***1 948 696,00*** | ***1 574 925,14*** | ***- 373 770,86*** | *80,82%* |
| 021 | Virement de la section de fonctionnement | 393 643,00 | - | | |
| 040 | Opérations d'ordre de transfert entre sections | 247 540,00 | 247 530,83 | | |
| 041 | Opérations patrimoniales | 17 765,00 | 17 540,93 | | |
| | ***Total recettes d'ordre*** | ***658 948,00*** | ***265 071,76*** | | |
| | | | | | |
| **TOTAL GENERAL DES RECETTES D'INVESTISSEMENT** | | **2 607 644,00** | **1 839 996,90** | | |

## SECTION D'INVESTISSEMENT - DEPENSES

| Chapitres | Libéllés | Autorisations budgétaires 2020 | Réalisations 2020 | *Solde* | *Taux de réalisation* |
|---|---|---|---|---|---|
| 16 | Emprunts et dettes assimilées (rbst de capital) | 156 546,00 | 156 545,90 | *-0,10* | *100,00%* |
| 20 | Immobilisations incorporelles | 43 015,00 | 28 914,00 | *-14 101,00* | *67,22%* |
| 204 | Subventions d'équipement versées | 587 795,00 | 364 887,75 | *-222 907,25* | *62,08%* |
| 21 | Immobilisations corporelles | 855 234,50 | 422 441,64 | *-432 792,86* | *49,39%* |
| 23 | Immobilisations en cours | 788 822,00 | 329 775,86 | *-459 046,14* | *41,81%* |
| | ***Total dépenses réelles*** | ***2 431 412,50*** | ***1 302 565,15*** | ***- 1 128 847,35*** | *53,57%* |
| 020 | Dépenses imprévues | 157 169,50 | - | | |
| 040 | Opérations d'ordre de transfert entre sections | 1 297,00 | 1 297,00 | | |
| 041 | Opérations patrimoniales | 17 765,00 | 17 540,93 | | |
| | ***Total dépenses d'ordre*** | ***176 231,50*** | ***18 837,93*** | | |
| | | | | | |
| **TOTAL GENERAL DES DEPENSES D'INVESTISSEMENT** | | **2 607 644,00** | **1 321 403,08** | | |

# BUDGET COMMUNE

## COMPTE ADMINISTRATIF 2020

# PRESENTATION PAR FONCTION

## SECTION DE FONCTIONNEMENT - RECETTES

| Fonction | Libéllés | Autorisations budgétaires 2020 | Réalisations 2020 | *Solde* | *Taux de réalisation* |
|---|---|---|---|---|---|
| 0 | Services Généraux des Administrations publiques | 3 196 554,00 | 3 226 795,37 | *30 241,37* | *100,95%* |
| 1 | Sécurité et salubrité publiques | 103 000,00 | - | *-103 000,00* | *0,00%* |
| 2 | Enseignement - formation | 26 730,00 | 132 009,30 | *105 279,30* | *493,86%* |
| 3 | Culture | 25 270,00 | 15 120,75 | *-10 149,25* | *59,84%* |
| 4 | Sport et jeunesse | 79 365,00 | 80 577,15 | *1 212,15* | *101,53%* |
| 7 | Logement | 6 185,00 | 1 903,42 | *-4 281,58* | *30,77%* |
| 8 | Aménagement et services urbains, environnement | 15 220,00 | 16 956,10 | *1 736,10* | *111,41%* |
| | ***Total recettes réelles*** | ***3 452 324,00*** | ***3 473 362,09*** | ***21 038,09*** | ***100,61%*** |
| 0 | Services Généraux des Administrations publiques | 351 184,00 | 1 297,00 | | |
| | ***Total recettes d'ordre*** | ***351 184,00*** | ***1 297,00*** | | |
| **TOTAL GENERAL DES RECETTES DE FONCTIONNEMENT** | | **3 803 508,00** | **3 474 659,09** | | |

## SECTION DE FONCTIONNEMENT - DEPENSES

| Fonction | Libéllés | Autorisations budgétaires 2020 | Réalisations 2020 | *Solde* | *Taux de réalisation* |
|---|---|---|---|---|---|
| 0 | Services Généraux des Administrations publiques | 1 336 670,00 | 1 045 341,67 | *-291 328,33* | *78,20%* |
| 01 | OPERATIONS NON VENTILABLES | - | 16,60 | *16,60* | *0,00%* |
| 1 | Sécurité et salubrité publiques | 57 425,00 | 51 136,90 | *-6 288,10* | *89,05%* |
| 2 | Enseignement - formation | 571 005,00 | 481 423,01 | *-89 581,99* | *84,31%* |
| 3 | Culture | 202 350,00 | 183 055,50 | *-19 294,50* | *90,46%* |
| 4 | Sport et jeunesse | 383 770,00 | 344 798,16 | *-38 971,84* | *89,85%* |
| 5 | Interventions sociales et santé | 7 250,00 | 5 652,29 | *-1 597,71* | *77,96%* |
| 6 | Famille | 5 300,00 | 11 126,00 | *5 826,00* | *209,92%* |
| 7 | Logement | 100,00 | 432,36 | *332,36* | *432,36%* |
| 8 | Aménagement et services urbains, environnement | 598 455,00 | 536 760,43 | *-61 694,57* | *89,69%* |
| | ***Total dépenses réelles*** | ***3 162 325,00*** | ***2 659 742,92*** | ***- 502 582,08*** | ***84,11%*** |
| 0 | Services Généraux des Administrations publiques | 641 183,00 | 247 530,83 | | |
| | ***Total dépenses d'ordre*** | ***641 183,00*** | ***247 530,83*** | | |
| **TOTAL GENERAL DES DEPENSES DE FONCTIONNEMENT** | | **3 803 508,00** | **2 907 273,75** | | |

# BUDGET COMMUNE
## COMPTE ADMINISTRATIF 2020
# PRESENTATION PAR FONCTION

## SECTION D'INVESTISSEMENT - RECETTES

| Fonction | Libéllés | Autorisations budgétaires 2020 | Réalisations 2020 | Solde | Taux de réalisation |
|---|---|---|---|---|---|
| 0 | Services Généraux des Administrations publiques | 1 590 427,00 | 1 241 595,15 | -348 831,85 | 78,07% |
| 01 | Opérations non ventilables | 218 211,00 | | -218 211,00 | 0,00% |
| 3 | Culture | 3 000,00 | 3 000,00 | 0,00 | 100,00% |
| 4 | Sport et jeunesse | 29 540,00 | | -29 540,00 | 0,00% |
| 5 | Interventions sociales et santé | | 304 455,27 | 304 455,27 | 0,00% |
| 8 | Aménagement et services urbains, environnement | 107 518,00 | 25 874,72 | -81 643,28 | 24,07% |
| | ***Total recettes réelles*** | ***1 948 696,00*** | ***1 574 925,14*** | ***- 373 770,86*** | ***80,82%*** |
| 0 | Services Généraux des Administrations publiques | 640 564,47 | 246 912,30 | | |
| 01 | Opérations non ventilables | 1 343,53 | 618,53 | | |
| 4 | Sport et jeunesse | - | 722,02 | | |
| 5 | Interventions sociales et santé | 1 335,00 | 1 330,51 | | |
| 8 | Aménagement et services urbains, environnement | 15 705,00 | 15 488,40 | | |
| | ***Total recettes d'ordre*** | ***658 948,00*** | ***265 071,76*** | | |
| **TOTAL GENERAL DES RECETTES D'INVESTISSEMENT** | | **2 607 644,00** | **1 839 996,90** | | |

## SECTION D'INVESTISSEMENT - DEPENSES

| Fonction | Libéllés | Autorisations budgétaires 2020 | Réalisations 2020 | Solde | Taux de réalisation |
|---|---|---|---|---|---|
| 0 | Services Généraux des Administrations publiques | 790 248,00 | 480 833,00 | - 309 415,00 | 60,85% |
| 01 | Opérations non ventilables | - | - | - | 0,00% |
| 1 | Sécurité et salubrité publiques | 84 050,00 | - | - 84 050,00 | 0,00% |
| 2 | Enseignement - formation | 100 786,50 | 28 539,30 | - 72 247,20 | 28,32% |
| 3 | Culture | 102 410,00 | 39 110,46 | - 63 299,54 | 38,19% |
| 4 | Sport et jeunesse | 169 890,00 | 30 235,73 | - 139 654,27 | 17,80% |
| 5 | Interventions sociales et santé | - | 304 455,27 | 304 455,27 | 0,00% |
| 7 | Logement | 2 740,00 | - | - 2 740,00 | 0,00% |
| 8 | Aménagement et services urbains, environnement | 1 173 288,00 | 419 391,39 | - 753 896,61 | 35,74% |
| 9 | Action économique | 8 000,00 | - | - 8 000,00 | 0,00% |
| | ***Total dépenses réelles*** | ***2 431 412,50*** | ***1 302 565,15*** | ***- 1 128 847,35*** | ***53,57%*** |
| 0 | Services Généraux des Administrations publiques | 173 466,50 | 1 297,00 | | |
| 01 | Opérations non ventilables | 725,00 | - | | |
| 4 | Sport et jeunesse | - | 722,02 | | |
| 5 | Interventions sociales et santé | 1 335,00 | 1 330,51 | | |
| 6 | Aménagement et services urbains, environnement | 705,00 | 15 488,40 | | |
| | ***Total dépenses d'ordre*** | ***176 231,50*** | ***18 837,93*** | | |
| **TOTAL GENERAL DES DEPENSES D'INVESTISSEMENT** | | **2 607 644,00** | **1 321 403,08** | | |

# BUDGET COMMUNE de ROSIERES-PRES-TROYES

## COMPTE ADMINISTRATIF 2020

### RESULTAT D'EXECUTION DU BUDGET COMMUNE AVANT REPORTS

| | Résultat à la clôture de l'exercice 2019 | Part affectée à l'investissement exercice 2020 | Résultat de l'exercice 2020 | Résultat à la clôture de l'exercice 2020 |
|---|---|---|---|---|
| **Investissement** | 218 210,31 | - | 518 593,82 | 736 804,13 |
| **Fonctionnement** | 1 236 479,04 | 886 592,19 | 567 385,34 | 917 272,19 |
| **TOTAL** | **1 454 689,35** | **886 592,19** | **1 085 979,16** | **1 654 076,32** |

### RESULTAT APRES REPORTS SUR EXERCICE 2021

**Investissement :**

| | |
|---|---|
| **Recettes** | 102 689 € |
| **Dépenses** | 932 284 € |
| | **-829 595 €** |

**EXCEDENT GLOBAL :** 824 481,32 €

## AFFECTATION DU RESULTAT

Excédent de fonctionnement reporté (RF 002) : **824 481,32 €**

Excédent de fonctionnement capitalisé (RI 1068) : **92 790,87 €**

**RF 002 + RI 1068 = 917 272,19 €**
**(résultat de clôture de fonctionnement)**

Solde d'exécution de la section d'investissement reporté (RI 001) : **736 804,13 €**

# ETAT DE LA DETTE AU 31/12/2020

⇒ **Etat de la dette au 31/12/2020**

| Au 31/12 | Capital restant dû | Intérêts | Amortissement | Annuités |
|---|---|---|---|---|
| 2020 | 873 263,64 | 47 420,42 | 163 588,15 | 211 008,57 |
| 2021 | 703 149,81 | 39 627,68 | 170 990,57 | 210 618,25 |
| 2022 | 525 291,86 | 31 445,88 | 178 772,02 | 210 227,90 |
| 2023 | 358 003,14 | 22 910,00 | 160 662,70 | 183 572,70 |
| 2024 | 245 523,28 | 15 024,36 | 105 894,27 | 120 918,63 |
| 2025 | 221 095,86 | 9 782,68 | 25 463,31 | 35 245,99 |
| 2026 | 195 632,55 | 8 702,66 | 26 543,33 | 35 245,99 |
| 2027 | 169 089,22 | 7 576,62 | 27 669,37 | 35 245,99 |
| 2028 | 141 419,85 | 6 402,59 | 28 843,33 | 35 245,92 |
| 2029 | 112 576,52 | 5 178,52 | 11 958,94 | 17 137,46 |
| 2030 | 100 617,58 | 4 628,41 | 12 509,05 | 17 137,46 |
| 2031 | 88 108,53 | 4 052,99 | 13 084,47 | 17 137,46 |
| 2032 | 75 024,06 | 3 451,11 | 13 686,35 | 17 137,46 |
| 2033 | 61 337,71 | 2 821,53 | 14 315,93 | 17 137,46 |
| 2034 | 47 021,78 | 2 163,00 | 14 974,46 | 17 137,46 |
| 2035 | 32 047,32 | 1 474,18 | 15 663,28 | 17 137,46 |
| 2036 | 16 384,04 | 753,42 | 16 384,04 | 17 137,46 |

⇒ **Dette répartie par organisme prêteur au 31/12/2020**

| Au 31/12 | CRCA TROYES | CAISSE D'EPARGNE | CAISSE DES DEPOTS ET DES CONSIGNATIONS | TOTAL |
|---|---|---|---|---|
| 2020 | 486 515,14 | 333 694,86 | 53 053,64 | 873 263,64 |
| 2021 | 352 249,53 | 313 004,80 | 37 895,48 | 703 149,81 |
| 2022 | 211 116,54 | 291 438,00 | 22 737,32 | 525 291,86 |
| 2023 | 81 466,85 | 268 957,13 | 7 579,16 | 358 003,14 |
| 2024 | | 245 523,28 | | 245 523,28 |
| 2025 | | 221 095,86 | | 221 095,86 |
| 2026 | | 195 632,55 | | 195 632,55 |
| 2027 | | 169 089,22 | | 169 089,22 |
| 2028 | | 141 419,85 | | 141 419,85 |
| 2029 | | 112 576,52 | | 112 576,52 |
| 2030 | | 100 617,58 | | 100 617,58 |
| 2031 | | 88 108,53 | | 88 108,53 |
| 2032 | | 75 024,06 | | 75 024,06 |
| 2033 | | 61 337,71 | | 61 337,71 |
| 2034 | | 47 021,78 | | 47 021,78 |
| 2035 | | 32 047,32 | | 32 047,32 |
| 2036 | | 16 384,04 | | 16 384,04 |

**Ne prenant pas part au vote, M. le Maire quitte la séance.**

**Mis aux voix, le rapport est adopté à l'unanimité.**

| RESULTAT DES VOTES | | |
|---|---|---|
| **POUR** | **CONTRE** | **ABSTENTION** |
| 24 | 0 | 0 |

**Retour de M. le Maire.**

## 6. Budget annexe Espace Médical du Chêne – Compte Administratif 2020

**Délibération n° 2021-06-028**

Rapporteur : Monsieur Michel OUDIN

Il convient de délibérer sur le compte administratif de l'exercice 2020 dressé par Monsieur Yves REHN, Maire.

Compte-tenu des crédits votés au budget primitif,

Compte-tenu des réalisations effectives,

La commission des finances vous propose :

- **DE LUI DONNER ACTE** de la présentation faite du compte administratif, lequel peut se résumer ainsi :

| LIBELLE | FONCTIONNEMENT | | INVESTISSEMENT | | ENSEMBLE | |
|---|---|---|---|---|---|---|
| | Dépenses ou Déficit | Recettes ou Excédents | Dépenses ou Déficit | Recettes ou Excédents | Dépenses ou Déficit | Recettes ou Excédents |
| Résultats reportés | 242 448,94 | 242 620,00 | 65 395,94 | | 307 844,88 | 242 620,00 |
| Opérations de l'exercice | 19 718,09 | 329 456,84 | 839 992,04 | 263 891,94 | 859 710,13 | 593 348,78 |
| TOTAUX | 262 167,03 | 572 076,84 | 905 387,98 | 263 891,94 | 1 167 555,01 | 835 968,78 |
| Résultats de clôture | - | 309 909,81 | 641 496,04 | | 331 586,23 | |
| Restes à réaliser | - | - | 125 605,00 | 457 894,00 | 125 605,00 | 457 894,00 |
| TOTAUX CUMULES | - | 309 909,81 | 767 101,04 | 457 894,00 | 457 191,23 | 457 894,00 |
| RESULTATS DEFINITIFS | - | 309 909,81 | - 309 207,04 | - | - | 702,77 |

- **DE CONSTATER** les identités de valeurs avec les indications du compte de gestion relatives au report à nouveau, au résultat d'exploitation de l'exercice et au fonds de roulement du bilan d'entrée et du bilan de sortie, aux débits et aux crédits portés à titre budgétaire aux différents comptes,
- **D'ARRETER** les résultats définitifs tels que résumés ci-dessus.

*Budget annexe Espace Médical du Chêne*

# COMPTE ADMINISTRATIF 2020

## *PRESENTATION PAR NATURE*

### SECTION DE FONCTIONNEMENT

| Chapitres | Libellés | Autorisations budgétaires 2020 | Réalisations 2020 | Solde | Observations |
|---|---|---|---|---|---|
| | **RECETTES** | | | | |
| 002 | Résultat d'exploitation reporté | 172,00 | - | 172,00 | |
| 74 | Dotations et participations | 356 334,00 | 316 955,27 | 39 378,73 | Subvention TCM - 1er et 2ème acomptes |
| 75 | Autres produits de gestion courante | 8 593,00 | 12 501,57 | - 3 908,57 | Loyers praticiens |
| | **TOTAL RECETTES** | ***365 099,00*** | ***329 456,84*** | ***35 642,16*** | |
| | **DEPENSES** | | | | |
| O11 | Charges à caractère général | 9 050,00 | 7 922,33 | 1 127,67 | |
| O23 | Virement à la section d'investissement | 343 834,00 | - | 343 834,00 | |
| 66 | Charges financières | 12 215,00 | 11 795,76 | 419,24 | |
| | **TOTAL DEPENSES** | ***365 099,00*** | ***19 718,09*** | ***345 380,91*** | |

**RESULTAT DE LA SECTION DE FONCTIONNEMENT EXERCICE 2020 :** ***309 738,75***

*Budget annexe Espace Médical du Chêne*

# COMPTE ADMINISTRATIF 2020

## *PRESENTATION PAR NATURE*

### SECTION D'INVESTISSEMENT

| Chapitres | Libellés | Autorisations budgétaires 2020 | Réalisations 2020 | Solde | Observations |
|---|---|---|---|---|---|
| | **RECETTES** | | | | |
| O21 | Virement de la section de fonctionnement | 343 834,00 | - | 343 834,00 | |
| 10 | Dotations, fonds divers et réserves | 242 449,00 | 262 132,94 | - 19 683,94 | |
| 13 | Subventions d'investissement | 343 834,00 | - | 343 834,00 | |
| 16 | Emprunts et dettes assimilées | 459 594,00 | 1 759,00 | 457 835,00 | |
| | **TOTAL RECETTES** | ***1 389 711,00*** | ***263 891,94*** | ***1 125 819,06*** | |
| | **DEPENSES** | | | | |
| OO1 | Solde d'execution de la section d'investissement reporté | 65 396,00 | - | 65 396,00 | |
| 13 | Subventions d'investissement | 343 834,00 | - | 343 834,00 | |
| 21 | Immobilisations corporelles | 22 310,00 | 16 927,94 | 5 382,06 | |
| 23 | Immobilisations en cours | 958 171,00 | 823 064,10 | 135 106,90 | |
| | **TOTAL DEPENSES** | ***1 389 711,00*** | ***839 992,04*** | ***549 718,96*** | |

**RESULTAT DE LA SECTION D'INVESTISSEMENT EXERCICE 2020 :** ***-576 100,10***

*Budget annexe Espace Médical du Chêne*

# COMPTE ADMINISTRATIF 2020

## *PRESENTATION CROISEE PAR FONCTION*

### SECTION DE FONCTIONNEMENT

| Fonction | Libellés | Autorisations budgétaires 2020 | Réalisations 2020 | Solde | Observations |
|---|---|---|---|---|---|
| **RECETTES** | | | | | |
| 0 | Services généraux des administrations publiques | 172,00 | - | 172,00 | |
| 5 | Interventions sociales et santé | 364 927,00 | 329 456,84 | 35 470,16 | Reversement de la subvention TCM du BP Commune au BP EMC |
| | **TOTAL RECETTES** | ***365 099,00*** | ***329 456,84*** | ***35 642,16*** | |
| **DEPENSES** | | | | | |
| 5 | Interventions sociales et santé | 365 099,00 | 19 718,09 | 345 380,91 | |
| | **TOTAL DEPENSES** | ***365 099,00*** | ***19 718,09*** | ***345 380,91*** | |

**RESULTAT DE LA SECTION DE FONCTIONNEMENT EXERCICE 2020 :** ***309 738,75***

### SECTION D'INVESTISSEMENT

| Fonction | Libellés | Autorisations budgétaires 2020 | Réalisations 2020 | Solde | Observations |
|---|---|---|---|---|---|
| **RECETTES** | | | | | |
| 0 | Services généraux des administrations | 242 449,00 | 242 448,94 | 0,06 | Affectation du résultat 2020 |
| O1 | Opérations non ventilables | 1 700,00 | 1 759,00 | - 59,00 | |
| 5 | Interventions sociales et santé | 1 145 562,00 | 19 684,00 | 1 125 878,00 | Réalisations 2019 : emprunt |
| | **TOTAL RECETTES** | ***1 389 711,00*** | ***263 891,94*** | ***1 125 819,06*** | |
| **DEPENSES** | | | | | |
| 0 | Services généraux | 65 396,00 | - | 65 396,00 | |
| O1 | Opérations non ventilables | 343 834,00 | - | 343 834,00 | |
| 5 | Interventions sociales et santé | 980 481,00 | 839 992,04 | 140 488,96 | |
| | **TOTAL DEPENSES** | ***1 389 711,00*** | ***839 992,04*** | ***549 718,96*** | |

**RESULTAT DE LA SECTION D'INVESTISSEMENT EXERCICE 2020 :** ***-576 100,10***

# BUDGET ANNEXE ESPACE MEDICAL DU CHENE de ROSIERES-PRES-TROYES

## COMPTE ADMINISTRATIF 2020

### RESULTAT D'EXECUTION DU BUDGET ANNEXE ESPACE MEDICAL DU CHENE

| | Résultat à la clôture de l'exercice 2019 | Part affectée à l'investissement exercice 2020 | Résultat de l'exercice 2020 | Résultat à la clôture de l'exercice 2020 |
|---|---|---|---|---|
| **Investissement** | -65 395,94 | - | -576 100,10 | -641 496,04 |
| **Fonctionnement** | 242 620,00 | 242 448,94 | 309 738,75 | 309 909,81 |
| **TOTAL** | **177 224,06** | **242 448,94** | **-266 361,35** | **-331 586,23** |

### RESULTAT APRES REPORTS SUR EXERCICE 2021

| **Investissement :** | | |
|---|---|---|
| | **Recettes** | 457 894 € |
| | **Dépenses** | 125 605 € |
| | | **332 289 €** |

**EXCEDENT GLOBAL :** 702,77 €

## AFFECTATION DU RESULTAT

| | |
|---|---|
| Excédent de fonctionnement reporté **(RF 002)** : | **702,77 €** |
| Excédent de fonctionnement capitalisé **(RI 1068)** : | **309 207,04 €** |
| Solde d'exécution de la section d'investissement reporté **(DI 001)** : | **641 496,04 €** |

**RF 002 + RI 1068 = 309 909,81 € (résultat de clôture de fonctionnement)**

**Ne prenant pas part au vote, M. le Maire quitte la séance.**

**Mis aux voix, le rapport est adopté à l'unanimité.**

| RESULTAT DES VOTES | | |
|---|---|---|
| POUR | CONTRE | ABSTENTION |
| 24 | 0 | 0 |

**Retour de M. le Maire.**

- ***Monsieur OUDIN** : Félicitations à Yves REHN pour sa gestion de la commune.*
- ***Monsieur le Maire** : Le résultat 2020 est extrêmement favorable pour notre commune, dans la continuité du travail accompli par les équipes précédentes. Notre mode de gestion est extrêmement prudentiel, et nous avons bien géré la crise sanitaire.*
  *L'épargne nette est en vraie progression. Il s'agit de ce qu'il nous reste une fois déduits les dépenses de fonctionnement et le remboursement des emprunts. Cette épargne nette correspond à l'argent disponible pour les investissements.*

## 7. Budget principal – Affectation du résultat de l'exercice 2020

**Délibération n° 2021-06-029**

Rapporteur : Monsieur le Maire

Le compte administratif ayant été présenté, il convient d'affecter le résultat de l'exercice 2020,

En application de l'article 9 de la loi du 2 mars 1982 et de l'instruction comptable M14,

Après avoir approuvé le compte administratif pour l'exercice 2020, qui présente un excédent de fonctionnement d'un montant de **917 272,19 €,**

Considérant que ledit compte administratif fait apparaître un déficit de la section d'investissement, entraînant un besoin de financement s'élevant à **92 790,87 €,**

Vu l'état des dépenses engagées non mandatées après service fait au 31 décembre 2020 et des recettes certaines restant à recevoir à la même date.
(recettes : 102 689 € / dépenses : 932 284 €).

La commission des finances vous propose :

⇒ d'**AFFECTER** au budget le résultat comme suit :

- Affectation au financement de la section d'investissement, compte 1068, pour **92 790,87 €**
- Affectation à l'excédent de fonctionnement reporté, compte 002, pour **824 481,32 €**
- Solde d'exécution de la section d'investissement reporté, compte 001 (RI) = **736 804,13 €**

# BUDGET COMMUNE de ROSIERES-PRES-TROYES

## COMPTE ADMINISTRATIF 2020

### RESULTAT D'EXECUTION DU BUDGET COMMUNE AVANT REPORTS

| | Résultat à la clôture de l'exercice 2019 | Part affectée à l'investissement exercice 2020 | Résultat de l'exercice 2020 | Résultat à la clôture de l'exercice 2020 |
|---|---|---|---|---|
| **Investissement** | 218 210,31 | - | 518 593,82 | 736 804,13 |
| **Fonctionnement** | 1 236 479,04 | 886 592,19 | 567 385,34 | 917 272,19 |
| **TOTAL** | **1 454 689,35** | **886 592,19** | **1 085 979,16** | **1 654 076,32** |

### RESULTAT APRES REPORTS SUR EXERCICE 2021

| **Investissement :** | | |
|---|---|---|
| | **Recettes** | 102 689 € |
| | **Dépenses** | 932 284 € |
| | | **-829 595 €** |

**EXCEDENT GLOBAL :** 824 481,32 €

## AFFECTATION DU RESULTAT

Excédent de fonctionnement reporté (RF 002) : **824 481,32 €**

Excédent de fonctionnement capitalisé (RI 1068) : **92 790,87 €**

**RF 002 + RI 1068 = 917 272,19 €**
**(résultat de clôture de fonctionnement)**

Solde d'exécution de la section d'investissement reporté (RI 001) : **736 804,13 €**

**Mis aux voix, le rapport est adopté à l'unanimité.**

| RESULTAT DES VOTES | | |
|---|---|---|
| **POUR** | **CONTRE** | **ABSTENTION** |
| **27** | 0 | 0 |

## 8. Budget annexe Espace Médical du Chêne – Affectation du résultat de l'exercice 2020

**Délibération n° 2021-06-030**

Rapporteur : Monsieur le Maire

Le compte administratif ayant été présenté, il convient d'affecter le résultat de l'exercice 2020,

En application de l'article 9 de la loi du 2 mars 1982 et de l'instruction comptable M14,

Après avoir approuvé le compte administratif pour l'exercice 2020, qui présente un excédent de fonctionnement d'un montant de **309 909,81 €,**

Considérant que ledit compte administratif fait apparaître un déficit de la section d'investissement d'un montant de **309 207,04 €.**

Vu l'état des dépenses engagées non mandatées après service fait au 31 décembre 2020, et des recettes certaines restant à recevoir à la même date.

La commission des finances vous propose :

⇒ d'**AFFECTER** au budget le résultat comme suit :

- Affectation au financement de la section d'investissement, compte 1068, pour **309 207,04 €.**
- Affectation à l'excédent reporté, compte 002, = **702,77 €.**
- Solde d'exécution de la section d'investissement reporté, compte 001, pour **641 496,04 €.**

# BUDGET ANNEXE ESPACE MEDICAL DU CHENE
# de ROSIERES-PRES-TROYES

## COMPTE ADMINISTRATIF 2020

### RESULTAT D'EXECUTION DU BUDGET ANNEXE ESPACE MEDICAL DU CHENE

| | Résultat à la clôture de l'exercice 2019 | Part affectée à l'investissement exercice 2020 | Résultat de l'exercice 2020 | Résultat à la clôture de l'exercice 2020 |
|---|---|---|---|---|
| **Investissement** | -65 395,94 | - | -576 100,10 | -641 496,04 |
| **Fonctionnement** | 242 620,00 | 242 448,94 | 309 738,75 | 309 909,81 |
| **TOTAL** | **177 224,06** | **242 448,94** | **-266 361,35** | **-331 586,23** |

### RESULTAT APRES REPORTS SUR EXERCICE 2021

| | | |
|---|---|---|
| **Investissement :** | **Recettes** | 457 894 € |
| | **Dépenses** | 125 605 € |
| | | **332 289 €** |

**EXCEDENT GLOBAL :** 702,77 €

## AFFECTATION DU RESULTAT

Excédent de fonctionnement reporté **(RF 002)** : **702,77 €**

Excédent de fonctionnement capitalisé **(RI 1068)** : **309 207,04 €**

**RF 002 + RI 1068 = 309 909,81 €**
**(résultat de clôture de fonctionnement)**

Solde d'exécution de la section d'investissement reporté **(DI 001)** : **641 496,04 €**

- ***<u>Monsieur le Maire</u> : Le Budget Annexe Espace Médical du Chêne n'est aujourd'hui pas totalement maîtrisé, dans la mesure où nous ne connaissons pas encore exactement le montant des dépenses de fonctionnement pour un exercice. Je pense qu'il nous faut encore un exercice ou deux pour y voir plus clair.***

**Mis aux voix, le rapport est adopté à l'unanimité.**

| RESULTAT DES VOTES | | |
|---|---|---|
| **POUR** | **CONTRE** | **ABSTENTION** |
| **27** | 0 | 0 |

## 9. Bilan des acquisitions et cessions immobilières – Année 2020

**Délibération n° 2021-06-031**

<u>Rapporteur</u> : M. Bruno MAYEUR

En vertu de l'article L 2241-1 du Code Général des Collectivités Territoriales, le Conseil Municipal doit débattre annuellement du bilan de la politique foncière de la collectivité.

La commission Finances vous soumet le **bilan** suivant pour l'**année 2020** :

***<u>ETAT DES CESSIONS IMMOBILIERES</u>***

| Désignation du bien | Localisation | Références cadastrales | Origine de propriété | Identité du cédant | Identité du cessionnaire | Conditions | Montant |
|---|---|---|---|---|---|---|---|
| <u>Parcelles de 4 836 m²</u> - Echange de terrains pour construction d'une concession automobile | Le Haut des Chantreignes | ZD 471<br>ZD 472 | Commune de Rosières | Commune de Rosières | ECL CHENOVE | Prix comptant | 5 800 € |
| <u>Parcelles de 296 m²</u> - Agrandissement d'une zone de stationnement | Les Pivoisons | ZC 625<br>ZC 628<br>ZC 627<br>ZC 629 | M. Lucien TRIAULAIRE<br>M. Marcel BODIE | Commune de Rosières | Société COMPOSITEX | Prix comptant | 4 000 € |
| | | | | | | **TOTAL CESSIONS** | **9 800 €** |

***ETAT DES ACQUISITIONS IMMOBILIERES***

| Désignation du bien | Localisation | Références cadastrales | Origine de propriété | Identité du cédant | Identité du cessionnaire | Conditions | Montant |
|---|---|---|---|---|---|---|---|
| Parcelle de 94 m² - Projet de réhabilitation de la grange « Laurent » | 11 rue de la Liberté | AV 386 | Consorts POUPIER | M. et Mme André et Mauricette POUPIER | Commune de Rosières-près-Troyes | Prix comptant | 3 760 € |
| Parcelle de 170 m² - Régularisation empiètement | Chemin des Valériennes | AI 603 | M Lucien NINET et Mme Renée SENNEGGY | M. François NINET et Mme Marylise BERLOT | Commune de Rosières-près-Troyes | Prix comptant | 1 700 € |
| Parcelle de 3 219 m² - Echange de terrains pour construction d'une concession automobile | Le Haut des Chantreignes | ZD 460 | M Lucien NINET et Mme Renée SENNEGY | ECL CHENOVE | Commune de Rosières-près-Troyes | Prix comptant | 3 900 € |
| | | | | | | **TOTAL ACQUISITIONS** | **9 360 €** |

**Mis aux voix, le rapport est adopté à l'unanimité.**

| RESULTAT DES VOTES | | |
|---|---|---|
| **POUR** | **CONTRE** | **ABSTENTION** |
| **27** | 0 | 0 |

## 10. Budget principal – Décision Modificative n° 1

**Délibération n° 2021-06-032**

Rapporteur : Monsieur le Maire

Afin d'ajuster les prévisions budgétaires 2020, la commission Finances vous propose d'adopter la décision modificative suivante, qui prend en compte les délibérations que nous venons d'adopter et qui s'équilibre en dépenses et en recettes.

# DECISION MODIFICATIVE N° 1 - BUDGET COMMUNE - EXERCICE 2021

## SECTION DE FONCTIONNEMENT - RECETTES

### PRESENTATION PAR NATURE

| Imputation budgétaire | | | Autorisations budgétaires 2021 | Propositions DM n° 1 | Vote DM n° 1 | Observations |
|---|---|---|---|---|---|---|
| Chap | Article | Libellés | | | | |
| 73 | 73111 | Taxes foncières et d'habitation | 1 791 470 € | -209 345 € | -209 345 € | Incidences révision des bases de taxe foncière |
| | 7388 | Autres taxes diverses | 80 000 € | 4 415 € | 4 415 € | Dotation exceptionnelle Covid-19 Conseil Départemental |
| 74 | 7411 | Dotation forfaitaire | 382 605 € | 17 700 € | 17 700 € | DGF-Crédits complémentaires suite à notification |
| | 74121 | Dotation de solidarité rurale | 58 610 € | 105 675 € | 105 675 € | Dotation de Solidarité Rurale-Crédits complémentaires suite à notification |
| | 74127 | Dotation nationale de péréquation | 71 520 € | 12 940 € | 12 940 € | Dotation Nationale de Péréquation-Crédits complémentaires suite à notification |
| | 74834 | Etat - Compensation au titre des exonérations des taxes foncières | 3 315 € | 203 700 € | 203 700 € | Compensation de taxes foncières |
| | 74835 | Etat - Compensation au titre des exonérations de taxe d'habitation | 28 875 € | -28 875 € | -28 875 € | Plus de versement de compensation de taxe d'habitation |
| 77 | 7788 | Produits exceptionnels divers | 5 490 € | 1 200 € | 1 200 € | Indemnité de sinistre défibrillateur |
| 002 | 002 | Résultat d'exploitation reporté | 349 887 € | 824 481 € | 824 481 € | Excédent de fonctionnement 2020 |
| | | **TOTAL GENERAL** | **2 771 772 €** | **931 891 €** | **931 891 €** | |

### PRESENTATION CROISEE PAR FONCTION

| Imputation budgétaire | | Autorisations budgétaires 2021 | Propositions DM n° 1 | Vote DM n° 1 | Observations |
|---|---|---|---|---|---|
| Fonction | Libellés | | | | |
| 0 | Services généraux des administrations publiques locales | 3 158 247 € | 930 691 € | 930 691 € | |
| 8 | Aménagement et services urbains, environnement | 3 720 € | 1 200 € | 1 200 € | |
| | **TOTAL GENERAL** | **3 161 967,00 €** | **931 891,00 €** | **931 891,00 €** | |

# SECTION DE FONCTIONNEMENT - DEPENSES

## PRESENTATION PAR NATURE

| Imputation budgétaire | | | Autorisations budgétaires 2021 | Propositions DM n° 1 | Vote DM n° 1 | Observations |
|---|---|---|---|---|---|---|
| Chap | Article | Libellés | | | | |
| 022 | 022 | Dépenses imprévues | 119 430 € | 70 000 € | 70 000 € | |
| 011 | 615231 | Entretien voies et réseaux | 62 510 € | 14 000 € | 14 000 € | Entretien bornes incendie |
| | 615228 | Entretien autres bâtiments | 2 000 € | 11 000 € | 11 000 € | |
| 023 | 023 | Virement à la section d'investissement | 393 643 € | 836 891 € | 836 891 € | |
| | | **TOTAL GENERAL** | **577 583 €** | **931 891 €** | **931 891 €** | |

## PRESENTATION CROISEE PAR FONCTION

| Imputation budgétaire | | Autorisations budgétaires 2021 | Propositions DM n° 1 | Vote DM n° 1 | Observations |
|---|---|---|---|---|---|
| Fonction | Libellés | | | | |
| 0 | Services généraux des administrations publiques locales | 1 561 702,00 € | 917 891,00 € | 917 891,00 € | |
| 8 | Aménagement et services urbains, environnement | 617 835,00 € | 14 000,00 € | 14 000,00 € | |
| | **TOTAL GENERAL** | **2 179 537,00 €** | **931 891,00 €** | **931 891,00 €** | |

# DECISION MODIFICATIVE N° 1 - BUDGET COMMUNE - EXERCICE 2021

## SECTION D'INVESTISSEMENT - RECETTES

### PRESENTATION PAR NATURE

| Imputation budgétaire | | | Autorisations budgétaires 2021 | Propositions DM n° 1 | | Vote DM n° 1 | Observations |
|---|---|---|---|---|---|---|---|
| Chap | Article | Libellés | | Reports 2020 sur 2021 | Nouvelles propositions | | |
| O21 | O21 | Virement de la section de fonctionnement | 393 643 € | - | 836 891 € | 836 891 € | |
| O24 | O24 | Produits des cessions d'immobilisations | 5 870 € | - | 9 000 € | 9 000 € | Cession espace vert centre commercial |
| 13 | 1311 | Subventions d'investissement - Etat et établissements nationaux | - | - | 12 440 € | 12 440 € | Subvention Etat : urnes + écrans de protection (2 940 €), ENT plan de relance (9 500 €) |
| | 13151 | Subventions d'investissement - GPF de rattachement | 68 759 € | 102 689 € | 13 030 € | **115 719 €** | Complément de subvention Conseil Départemental - Giratoire rue de la Liberté |
| 001 | 001 | Solde d'exécution de la section d'investissement reporté | 218 211 € | - | 736 804 € | 736 804 € | Solde d'exécution de la section d'investissement reporté |
| **TOTAL GENERAL** | | | **686 483 €** | **102 689 €** | **1 608 165 €** | **1 710 854 €** | |
| | | | | **1 710 854 €** | | | |

### PRESENTATION CROISEE PAR FONCTION

| Imputation budgétaire | | Autorisations budgétaires 2021 | Propositions DM n° 1 | | Vote DM n° 1 | Observations |
|---|---|---|---|---|---|---|
| Fonction | Libellés | | Reports 2020 sur 2021 | Nouvelles propositions | | |
| 0 | Services généraux des administrations publiques locales | 706 192,00 € | | 1 576 635 € | 1 576 635 € | |
| 3 | Culture | | | 9 500 € | 9 500 € | |
| 4 | Sports et Jeunesse | | 6 666 € | | 6 666 € | |
| 5 | Interventions sociales et santé | | 39 378 € | | 39 378 € | |
| 8 | Aménagement et services urbains, environnement | | 56 645 € | 22 030 € | 78 675 € | |
| **TOTAL GENERAL** | | **706 192,00 €** | **102 689 €** | **1 608 165 €** | **1 710 854 €** | |
| | | | **1 710 854 €** | | | |

# SECTION D'INVESTISSEMENT - DEPENSES

## PRESENTATION PAR NATURE

| Imputation budgétaire | | | Autorisations budgétaires 2021 | Propositions DM n° 1 | | Vote DM n° 1 | Observations |
|---|---|---|---|---|---|---|---|
| Chap | Article | Libellés | | Reports 2020 sur 2021 | Nouvelles propositions | | |
| **HORS OPERATIONS D'EQUIPEMENT** | | | | | | | |
| 10 | 10226 | Taxe d'aménagement | - | - | 54 085 € | 54 085 € | Remboursement taxe d'aménagement |
| 20 | 202 | Immobilisations incorporelles - Frais, documents urbanisme, numérisation cadastre | 1 200,00 € | - | 9 025 € | 9 025 € | Modification PLU |
| 20 | 2051 | Immobilisations incorporelles - Concessions et droits similaires | 41 815,00 € | 890 € | 16 070 € | 16 960 € | Licence droit d'accès aux logiciels métiers des services municipaux (Millesime Cloud JVS) |
| 204 | 2041582 | Subventions d'équipement versées - Autres groupements - Bâtiements et installations | 548 639,00 € | 158 990 € | 8 900 € | 167 890 € | Borne électrique parking public Mairie + raccordement illuminations temporaires |
| 204 | 20422 | Subventions d'équipement versées aux personnes de droit privé - bâtiment - installation | 39 156,00 € | 6 560 € | - | 6 560 € | |
| 21 | 2111 | Immobilisations corporelles - Terrains nus | 80 845,00 € | 69 155 € | - | 69 155 € | |
| 21 | 2121 | Immobilisations corporelles - Plantation d'arbres et d'arbustes | - | 1 790 € | - | 1 790 € | |
| 21 | 2128 | Immobilisations corporelles - Autres agencements et aménagements de terrains | 92 490,00 € | 49 345 € | - | 49 345 € | |
| 21 | 2135 | Installations générales, agencements, aménagements des constructions | 395 013,50 € | 68 578 € | 29 455 € | 98 033 € | Travaux divers bâtiments |
| 21 | 2152 | Immobilisations corporelles - Installations de voirie | 7 995,00 € | 1 550 € | 7 325 € | 8 875 € | Miroir rue du Lavoir, panneaux d'affichage, panneaux Ecole Primaire, mobilier urbain, panneaux de signalisation |
| 21 | 21568 | Immobilisations corporelles - Autre matériel et outillage d'incendie et de défense civile | 6 130,00 € | 6 130 € | | 6 130 € | |
| 21 | 2158 | Immobilisations corporelles - Autres installations, matériel et outillage techniques | 101 785,00 € | 94 085 € | 2 500 € | 96 585 € | Virement de crédits pour achat de petit matériel |
| 21 | 2183 | Immobilisations corporelles<br>Matériel de bureau et matériel informatique | 99 170,00 € | 20 890 € | 13 000 € | 33 890 € | ENT |
| 21 | 2184 | Immobilisations corporelles - Mobilier | 9 705,00 € | 790 € | 1 630 € | 2 420 € | Création d'un banc Accueil de Loisirs |
| 21 | 2188 | Immobilisations corporelles<br>Autres immobilisations | 32 796,00 € | 16 356 € | 1 525 € | 17 881 € | Virement de crédits pour achat de petit matériel<br>(- 2 015 €) |
| 23 | 2313 | Immobilisations en cours - Constructions | 8 000,00 € | 2 310 € | - | 2 310 € | |
| 23 | 2315 | Installations, matériel et outillage techniques | 780 822,00 € | 434 865 € | -150 000 € | -95 910 € | Virement de crédits opération rue Marcel Pagnol 2ème tranche |
| | | | | | -10 000 € | | Virement de crédits parvis Mairie |
| | | | | | 11 000 € | | Complément de crédits programme d'entretien de la voirie 2021 |
| | | | | | -23 775 € | | Virement de crédits étude circulation-sécurité |
| | | | | | -358 000 € | | Crédits disponibles sur reports 2020 sur 2021 transférés en opération 2021-004 (347 000 €) + 11 000 € utilisés pour entretien voirie |
| 020 | 020 | Dépenses imprévues | 157 169,50 € | - | 16 000 € | 16 000 € | |
| **Total hors opérations d'équipement** | | | **2 402 731,00 €** | **932 284 €** | **-371 260 €** | **561 024 €** | |
| | | | | **561 024 €** | | | |

| OPERATIONS D'EQUIPEMENT | | | | | | |
|---|---|---|---|---|---|---|
| 2021-002 | Construction d'un restaurant scolaire | 108 000 € | - | 137 055 € | 137 055 € | |
| 2021-003 | Aménagement du parvis de la Mairie | - | - | 50 000 € | 50 000 € | Complément de crédits |
| | | - | - | 10 000 € | 10 000 € | Virement de crédits budget primitif 2021 |
| 2021-004 | Voie verte avenue Gabriel Deheurles | - | - | 262 000 € | 262 000 € | Complément de crédits |
| | | - | - | 347 000 € | 347 000 € | Partie des reports 2020 sur 2021 |
| 2021-005 | 2ème tranche rue Marcel Pagnol | - | - | 150 000 € | 150 000 € | Complément de crédits |
| | | - | - | 150 000 € | 150 000 € | Virement de crédits budget primitif 2021 |
| 2021-006 | Etude circulation-sécurité | - | - | 20 000 € | 20 000 € | Complément de crédits |
| | | - | - | 23 775 € | 23 775 € | Reports 2020 sur 2021 |
| **Total opérations d'équipement** | | **108 000 €** | **0 €** | **1 149 830 €** | **1 149 830 €** | |
| | | | **1 149 830 €** | | | |

| | | | | | |
|---|---|---|---|---|---|
| **TOTAL GENERAL** | **2 510 731,00 €** | **932 284 €** | **778 570 €** | **1 710 854 €** | |
| | | **1 710 854 €** | | | |

| PRESENTATION CROISEE PAR FONCTION | | | | | | |
|---|---|---|---|---|---|---|
| **Imputation budgétaire** | | **Autorisations budgétaires 2021** | **Propositions DM n° 1** | | **Vote DM n° 1** | **Observations** |
| **Fonction** | **Libellés** | | **Reports 2020 sur 2021** | **Nouvelles propositions** | | |
| 0 | Services généraux des administrations publiques locales | 230 190 € | 51 225 € | 86 155 € | 137 380 € | |
| 1 | Sécurité et salubrité publique | 83 100 € | 76 130 € | | 76 130 € | |
| 2 | Enseignement - Formation | 127 202 € | 29 042 € | 13 000 € | 42 042 € | |
| 3 | Culture | 1 600 € | 14 125 € | | 14 125 € | |
| 4 | Sports et Jeunesse | 12 200 € | 84 302 € | 1 630 € | 85 932 € | |
| 5 | Interventions sociales et santé | 5 100 € | | | 0 € | |
| 7 | Logement | | 2 740 € | | 2 740 € | |
| 8 | Aménagement et services urbains, environnement | 246 800 € | 672 410 € | 677 785 € | 1 350 195 € | |
| 9 | Action économique | | 2 310 € | | 2 310 € | |
| **TOTAL GENERAL** | | **706 192 €** | **932 284 €** | **778 570 €** | **1 710 854 €** | |
| | | | **1 710 854 €** | | | |

- ***<u>Monsieur le Maire</u> : La compensation de la Taxe d'Habitation sera figée en 2023, et ne bougera plus. Cela ne sera évidemment pas favorable à la commune. Et à un moment donné se posera la question de rétablir nos recettes par la seule taxe sur laquelle nous avons un pouvoir de taux : la Taxe Foncière.***
  ***Nous serons contraints de faire payer plus les propriétaires, et une commune comme la nôtre sera plus impactée.***
  ***Par ailleurs, je vous rappelle qu'en février dernier, nous avons déjà absorbé une baisse de recette de 39 000 €, Troyes Champagne Métropole ne pouvant plus nous verser l'attribution de compensation Taxe d'Enlèvement des Ordures Ménagères que nous percevions jusqu'alors. Nous avions alors décidé de ne pas augmenter la fiscalité.***
  ***Aujourd'hui, les services fiscaux nous ont informés que les bases fiscales qu'ils nous avaient transmis étaient en fait erronées, et les nouvelles bases appliquées au taux voté par le Conseil Municipal entraîne une baisse du produit fiscal de 85 800 €.***
  ***Au total, c'est donc environ 120 000 € de perte de recettes. Les services fiscaux nous proposent de compenser les 85 800 €, si nous le souhaitons, par une hausse des taux votés. La commission des Finances a examiné cette hypothèse, et propose au Conseil Municipal de ne pas augmenter les taux. Si vous en êtes d'accord, nous absorberons donc une fois encore cette baisse supplémentaire de recettes.***
  ***Il va donc nous falloir chercher des mécanismes d'économies. Actuellement, de nombreuses communes ont augmenté les taux de Taxe Foncière. Nous restons pour le moment sur ce principe de ne pas le faire, tant que ce sera possible.***
  ***A noter que la Dotation Globale de Fonctionnement augmente, car le nombre d'habitants augmente.***
  ***La Dotation de Solidarité Rurale est quant à elle une recette incertaine, nous ne sommes pas certains de l'avoir chaque année.***

**Mis aux voix, le rapport est adopté à l'unanimité.**

| RESULTAT DES VOTES | | |
|---|---|---|
| **POUR** | **CONTRE** | **ABSTENTION** |
| **27** | 0 | 0 |

## 11. Budget annexe Espace Médical du Chêne – Décision Modificative n° 1

**Délibération n° 2021-06-033**

<u>Rapporteur</u> : Monsieur le Maire

Afin d'ajuster les prévisions budgétaires 2020, la commission Finances vous propose d'adopter la décision modificative suivante, qui prend en compte les délibérations que nous venons d'adopter et qui s'équilibre en dépenses et en recettes.

# DECISION MODIFICATIVE N° 1 - BUDGET ANNEXE ESPACE MEDICAL DU CHENE - EXERCICE 2021

## *SECTION DE FONCTIONNEMENT - RECETTES*

**PRESENTATION PAR NATURE**

| Imputation budgétaire | | | Autorisations budgétaires 2021 | Propositions DM n° 1 | Vote DM n° 1 | Observations |
|---|---|---|---|---|---|---|
| Chap | Article | Libellés | | | | |
| 002 | 002 | Résultat d'exploitation reporté | - | 702 € | 702 € | Excédent de fonctionnement reporté |
| | | **TOTAL GENERAL** | **0 €** | **702 €** | **702 €** | |

## *SECTION DE FONCTIONNEMENT - RECETTES*

**PRESENTATION CROISEE PAR FONCTION**

| Imputation budgétaire | | Autorisations budgétaires 2021 | Propositions DM n° 1 | Vote DM n° 1 | Observations |
|---|---|---|---|---|---|
| Fonction | Libellés | | | | |
| 01 | Opérations non ventilables | | 702,00 € | 702,00 € | Excédent de fonctionnement reporté |
| | **TOTAL GENERAL** | **0,00 €** | **702,00 €** | **702,00 €** | |

## *SECTION DE FONCTIONNEMENT - DEPENSES*

**PRESENTATION PAR NATURE**

| Imputation budgétaire | | | Autorisations budgétaires 2021 | Propositions DM n° 1 | Vote DM n° 1 | Observations |
|---|---|---|---|---|---|---|
| Chap | Article | Libellés | | | | |
| 023 | 023 | Virement à la section d'investissement | 48 550 € | 702 € | 702 € | |
| | | **TOTAL GENERAL** | **48 550 €** | **702 €** | **702 €** | |

## *SECTION DE FONCTIONNEMENT - DEPENSES*

**PRESENTATION CROISEE PAR FONCTION**

| Imputation budgétaire | | Autorisations budgétaires 2021 | Propositions DM n° 1 | Vote DM n° 1 | Observations |
|---|---|---|---|---|---|
| Fonction | Libellés | | | | |
| 01 | Opérations non ventilables | | 702,00 € | 702,00 € | Virement à la section d'investissement |
| | **TOTAL GENERAL** | **0,00 €** | **702,00 €** | **702,00 €** | |

# DECISION MODIFICATIVE N° 1 - BUDGET ANNEXE ESPACE MEDICAL DU CHENE - EXERCICE 2021

## SECTION D'INVESTISSEMENT - RECETTES

### PRESENTATION PAR NATURE

| Imputation budgétaire | | | Autorisations budgétaires 2021 | Propositions DM n° 1 | | Vote DM n° 1 | Observations |
|---|---|---|---|---|---|---|---|
| Chap | Article | Libellés | | Reports 2020 sur 2021 | Nouvelles propositions | | |
| 021 | 021 | Virement de la section de fonctionnement | 48 550 € | - | 702 € | 702 € | |
| 10 | 1068 | Excédent de fonctionnement capitalisé | - | - | 309 208 € | 309 208 € | |
| 16 | 1641 | Emprunts en Euros | - | 457 894 € | - | 457 894 € | |
| **TOTAL GENERAL** | | | **48 550 €** | **457 894 €** | **309 910 €** | **767 804 €** | |
| | | | | **767 804 €** | | | |

## SECTION D'INVESTISSEMENT - RECETTES

### PRESENTATION CROISEE PAR FONCTION

| Imputation budgétaire | | Autorisations budgétaires 2021 | Reports 2020 sur 2021 | Propositions DM n° 1 | Vote DM n° 1 | Observations |
|---|---|---|---|---|---|---|
| Fonction | Libellés | | | | | |
| 01 | Opérations non ventilables | | | 309 910 € | 309 910 € | |
| 5 | Intervention sociales et santé | 48 550 € | 457 894 € | | 457 894 € | |
| **TOTAL GENERAL** | | **48 550 €** | **457 894 €** | **309 910 €** | **767 804 €** | |
| | | | **767 804 €** | | | |

# SECTION D'INVESTISSEMENT - DEPENSES

## PRESENTATION PAR NATURE

| Imputation budgétaire | | | Autorisations budgétaires 2021 | Propositions DM n° 1 | | Vote DM n° 1 | Observations |
|---|---|---|---|---|---|---|---|
| Chap | Article | Libellés | | Reports 2020 sur 2021 | Nouvelles propositions | | |
| 001 | 001 | Solde d'exécution de la section d'investissement reporté | - | - | 641 497 € | 641 497 € | |
| 21 | 2135 | Aménagement des constructions | - | 5 380 € | - | 5 380 € | |
| 21 | 2152 | Installations de voirie | - | - | 702 € | 702 € | |
| 23 | 2313 | Constructions | 29 375 € | 120 225 € | - | 120 225 € | |
| **TOTAL GENERAL** | | | **29 375 €** | **125 605 €** | **642 199 €** | **767 804 €** | |
| | | | | **767 804 €** | | | |

# SECTION D'INVESTISSEMENT - DEPENSES

## PRESENTATION CROISEE PAR FONCTION

| Imputation budgétaire | | Autorisations budgétaires 2021 | Reports 2020 sur 2021 | Propositions DM n° 1 | Vote DM n° 1 | Observations |
|---|---|---|---|---|---|---|
| Fonction | Libellés | | | | | |
| 01 | Opérations non ventilables | 19 175 € | | 641 497 € | 641 497 € | |
| 5 | Intervention sociales et santé | 29 375 € | 125 605 € | 702 € | 126 307 € | |
| **TOTAL GENERAL** | | **48 550 €** | **125 605 €** | **642 199 €** | **767 804 €** | |
| | | | **767 804 €** | | | |

**Mis aux voix, le rapport est adopté à l'unanimité.**

| RESULTAT DES VOTES | | |
|---|---|---|
| **POUR** | **CONTRE** | **ABSTENTION** |
| **27** | 0 | 0 |

## 12. Personnel communal – Modification du tableau des effectifs – Création d'un poste d'adjoint d'animation à temps non complet (15/35ème) à compter du 1er septembre 2021

**Délibération n° 2021-06-034**

Rapporteur : Madame Béatrice HENRY

Depuis l'année scolaire 2017-2018, un jeune qualifié dans le domaine sportif (BPJEPS éducateur sportif sports collectifs option football) avait été recruté par notre commune (17 h hebdo) et par le ROS foot, pour assurer respectivement :

- des missions d'animation de l'Accueil de Loisirs et du Restaurant Scolaire,
- des missions d'encadrant des jeunes licenciées du ROS foot, complétées par des missions administratives pour cette section, y compris la réalisation d'un site internet.

Un CAE – Emploi d'Avenir ne pouvant être recruté que par un employeur unique, nous avions alors fait appel au Groupement d'Employeurs pour le Développement Associatif de l'Aube (GEDA 10) pour le recrutement de cet animateur et sa mise à disposition de notre commune.

Celle-ci est arrivée à son terme à la fin de l'année scolaire 2019-2020. Compte tenu de la qualité de son travail, et de l'augmentation des besoins, notre commune a alors recruté cet agent en contrat pour l'année scolaire 2020-2021.

Cet emploi correspondant aujourd'hui à un besoin permanent, la commission des finances vous propose de créer un poste d'adjoint d'animation à temps non complet au tableau des effectifs, pour un volume horaire hebdomadaire de 15/35ème.

## Tableau des effectifs

| GRADES | TEMPS DE TRAVAIL<br>TC (Temps Complet)<br>TNC (Temps Non Complet) | EFFECTIFS<br>Ancienne situation<br>Effectifs budgétaires | Effectifs pourvus<br>Titul. | Stag. | ETP | Nouvelle situation au 01/09/2021<br>Effectifs budgétaires | Effectifs pourvus<br>Titul. | Stag. | ETP |
|---|---|---|---|---|---|---|---|---|---|
| **EMPLOIS FONCTIONNELS** | | | | | | | | | |
| Directeur Général des Services (2 000 à 10 000 habitants) | TC | 1 | 1 | | 1 | 1 | 1 | | 1 |
| **FILIERE ADMINISTRATIVE** | | | | | | | | | |
| ***CATEGORIE A*** | | | | | | | | | |
| Attaché Principal | TC | 1 | 1 | | 1 | 1 | 1 | | 1 |
| Attaché | TC | 1 | 1 | | 1 | 1 | 1 | | 1 |
| ***CATEGORIE B*** | | | | | | | | | |
| Rédacteur territorial principal de 1ère classe | TC | 1 | 1 | | 1 | 1 | 1 | | 1 |
| Rédacteur territorial | TC | 3 | 2 | | 1,8 | 3 | 2 | | 1,8 |
| ***CATEGORIE C*** | | | | | | | | | |
| Adjoint administratif principal de 1ère classe | TC | 1 | 1 | | 0,9 | 1 | 1 | | 0,9 |
| Adjoint administratif principal de 2ème classe | TC | 2 | 1 | | 1 | 2 | 1 | | 1 |
| Adjoint administratif | TC | 3 | 1 | | 1 | 3 | 1 | | 1 |
| **FILIERE TECHNIQUE** | | | | | | | | | |
| ***CATEGORIE B*** | | | | | | | | | |
| Technicien principal de 1ère classe | TC | 2 | 1 | | 1 | 2 | 1 | | 1 |
| ***CATEGORIE C*** | | | | | | | | | |
| Adjoint technique principal de 1ère classe | TC | 4 | 4 | | 4 | 4 | 4 | | 4 |
| Adjoint technique principal de 2ème classe | TC | 6 | 3 | | 3 | 6 | 3 | | 3 |
| | TNC (30/35e) | 1 | 1 | | 0,86 | 1 | 1 | | 0,86 |
| Adjoint technique | TC | 8 | 4 | 1 | 5 | 8 | 5 | | 5 |
| | TNC (34,5/35e) | 1 | 0 | | 0 | 1 | 0 | | 0 |
| | TNC (31,50/35e) | 2 | 2 | | 1,8 | 2 | 2 | | 1,8 |
| | TNC (30/35e) | 2 | 1 | | 0,86 | 2 | 1 | 1 | 1,72 |
| | TNC (26,60/35e) | 1 | 1 | | 0,76 | 1 | 1 | | 0,76 |
| | TNC (23,25/35e) | 1 | 0 | | 0 | 1 | 0 | | 0 |
| **FILIERE MEDICO-SOCIALE** | | | | | | | | | |
| ***CATEGORIE C*** | | | | | | | | | |
| Agent Territorial Spécialisé des Ecoles Maternelles (ATSEM) principal de 1ère classe | TC | 1 | 1 | | 1 | 1 | 1 | | 1 |
| Agent Territorial Spécialisé des Ecoles Maternelles (ATSEM) principal de 2ème classe | TC | 2 | 1 | | 1 | 2 | 1 | | 1 |
| | TNC (28,25/35e) | 1 | 0 | | 0 | 1 | 0 | | 0 |
| **FILIERE ANIMATION** | | | | | | | | | |
| ***CATEGORIE B*** | | | | | | | | | |
| Animateur | TC | 1 | 1 | | 1 | 1 | 1 | | 1 |
| ***CATEGORIE C*** | | | | | | | | | |
| Adjoint d'animation principal de 1ère classe | TC | 1 | 1 | | 1 | 1 | 1 | | 1 |
| Adjoint d'animation principal de 2ème classe | TC | 2 | 0 | | 0 | 2 | 0 | | 0 |
| | TNC (31,50/35e) | 1 | 1 | | 0,9 | 1 | 1 | | 0,9 |
| Adjoint d'animation | TC | 1 | 0 | | 0 | 1 | 0 | | 0 |
| | TNC (15/35e) | 0 | 0 | | 0 | 1 | 0 | 1 | 0,43 |
| **FILIERE POLICE MUNICIPALE** | | | | | | | | | |
| ***CATEGORIE C*** | | | | | | | | | |
| Brigadier Chef Principal | TC | 1 | 1 | | 1 | 1 | 1 | | 1 |
| | | 51<br>→ 41 TC<br>→ 10 TNC | 32<br>dont<br>31 Titul.<br>1 Stag.<br>→ 26 TC<br>→ 6 TNC | | 30,88 | 52<br>→ 41 TC<br>→ 11 TNC | 34<br>dont<br>32 Titul.<br>2 Stag.<br>→ 26 TC<br>→ 8 TNC | | 32,17 |

*Recrutement d'un fonctionnaire au 1er août sur un poste déjà existant au tableau des effectifs*

*Recrutement d'un fonctionnaire au 1er septembre sur un poste à créer par délibération du CM du 14 juin 2021*

- ***<u>Monsieur le Maire</u> : C'est la phase finale d'un engagement pris par la commune. C'est un jeune qui est très apprécié des services et des familles. Le ROS l'a également déjà recruté en CDI, ce spécialiste de foot travaillera donc à la fois chez nous et au ROS foot.***

**Mis aux voix, le rapport est adopté à l'unanimité.**

| RESULTAT DES VOTES | | |
|---|---|---|
| POUR | CONTRE | ABSTENTION |
| 27 | 0 | 0 |

## 13. Restaurant scolaire – Choix du lieu d'implantation et type d'implantation retenu

**Délibération n° 2021-06-035**

- ***Monsieur le Maire*** *: Je tiens à remercier Arnaud RAYMOND pour son investissement sur ce dossier. Il a conduit le travail du COPIL avec le programmiste.*
  *Aujourd'hui, il s'agit pour nous de choisir le lieu d'implantation de ce futur restaurant scolaire, ainsi que le type d'implantation.*

Rapporteur : M. Arnaud RAYMOND

- Après plusieurs réunions, les membres du COPIL chargé de veiller au bon déroulement du projet de restaurant scolaire avec l'appui du programmiste missionné par la commune, proposent :
  - d'implanter le futur restaurant scolaire sur le site de la propriété Partiot :

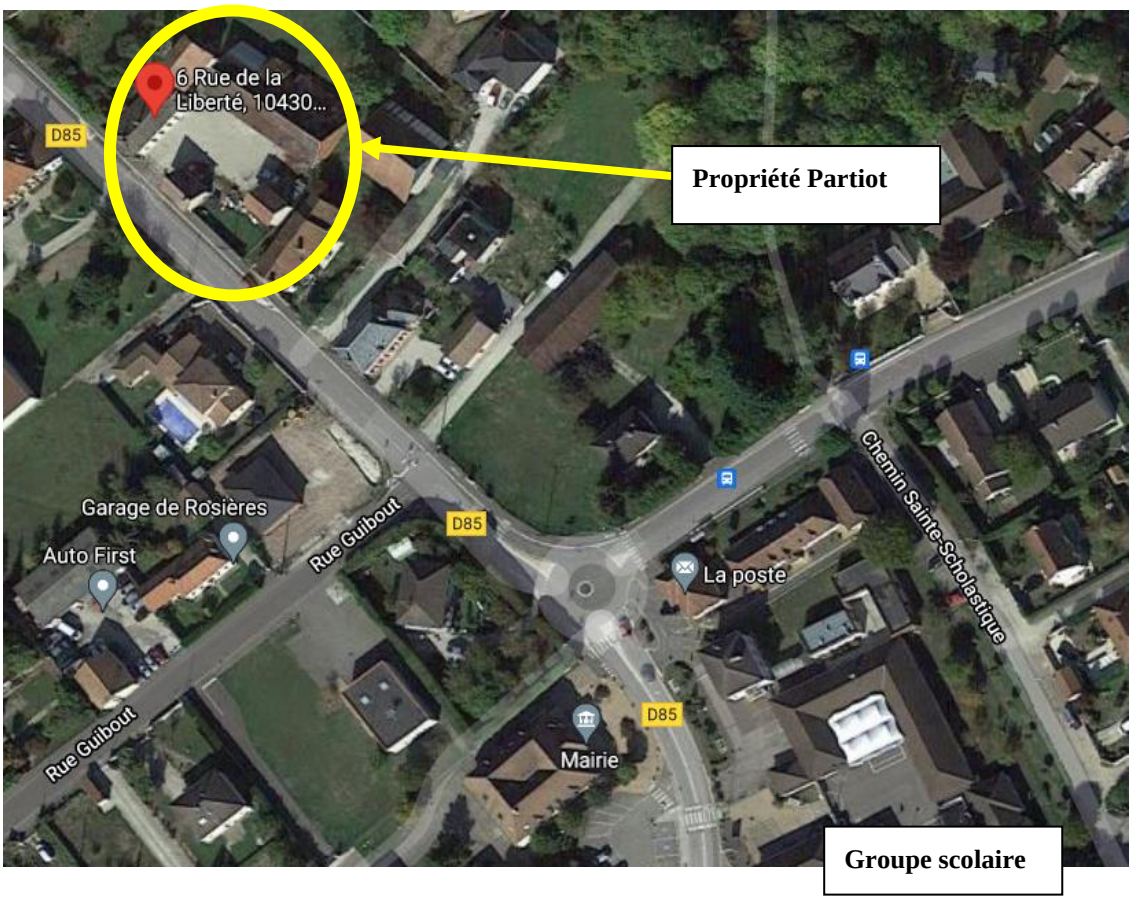

- de retenir l'hypothèse d'implantation suivante, qui utilise les 2 granges existantes de cette propriété, avec 2 possibilités d'extension.

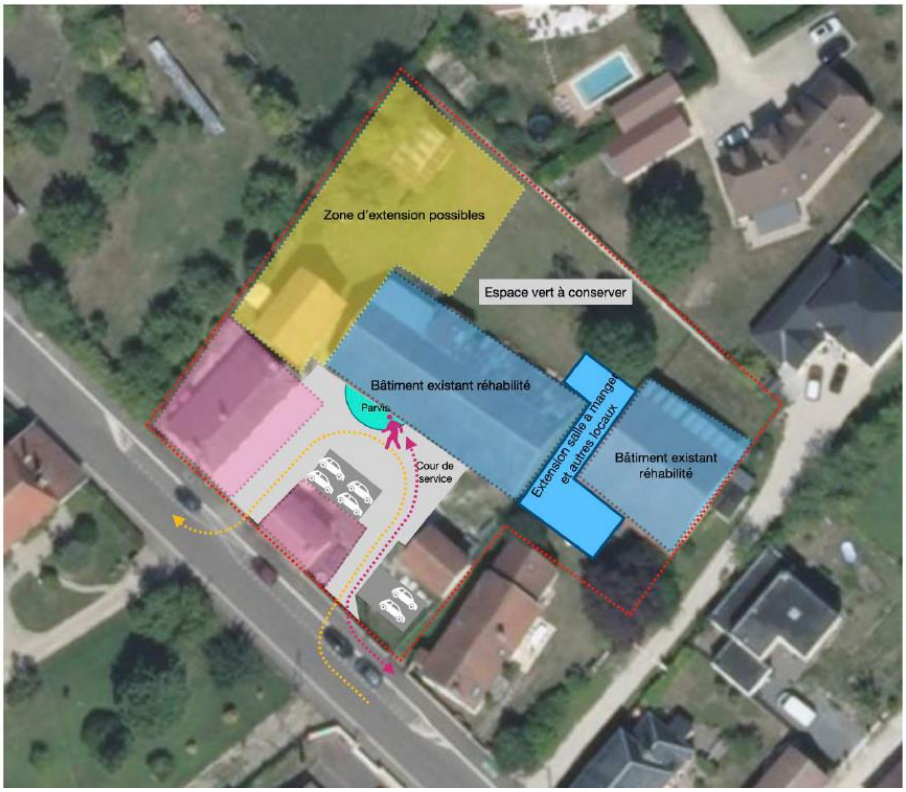


La commission Technique ayant donné un avis favorable à ces 2 propositions, il vous est proposé :

- d'**APPROUVER** l'implantation du futur restaurant scolaire sur le site de la propriété PARTIOT,
- de **RETENIR** l'hypothèse d'implantation utilisant les 2 granges existantes de cette propriété, avec 2 possibilités d'extension.

- ***<u>Monsieur le Maire</u> : Il s'agit d'une opération très importante, dont le coût était estimé au départ à 1,2-1,3 millions d'Euros. Le problème est que nous sommes actuellement confrontés à une hausse brutale des prix des matières premières et donc du coût de réalisation de cet équipement, alors que nous devrions maintenant aborder la phase de lancement du marché de maîtrise d'œuvre.***
  ***La stratégie que je vous propose de suivre est de voir comment les choses évoluent :***
  - ***soit l'augmentation du prix des marchés publics est pérenne,***
  - ***soit on reste sur un plateau pendant un certain temps, suivi d'un retour à des prix raisonnables.***

  ***Et en attendant, je vous propose de faire préparer les dossiers à l'architecte, notamment le dossier de consultation des entreprises et les demandes de subventions, ce qui nous permettra de nous lancer dès que les prix auront baissé et seront à nouveau raisonnables.***

- ***<u>Monsieur RAYMOND</u> : Pour préciser ces propos, entre le mois d'avril et aujourd'hui, le coût des marchés publics (acier, bois, PVC) a augmenté de plus de 31 %.***

**Mis aux voix, le rapport est adopté à l'unanimité.**

| RESULTAT DES VOTES | | |
|---|---|---|
| **POUR** | **CONTRE** | **ABSTENTION** |
| **27** | 0 | 0 |

## 14. Convention de mise à disposition au profit de la Direction des Services Départementaux de l'Education Nationale (DSDEN) des anciens cabinets médical et dentaire

**Délibération n° 2021-06-036**

**Rapporteur : Monsieur Jacky LAHAYE**

Depuis le 1er janvier 2021, la Direction des Services Départementaux de l'Education Nationale (DSDEN) a intégré le service jeunesse, sport et vie associative dans ses locaux.

L'augmentation des effectifs qui en résulte nécessite une réorganisation des services de la DSDEN, qui a souhaité à cette occasion relocaliser les circonscriptions de la Chapelle Saint Luc et de Saint-Julien-les-Villas au plus près des territoires dont elles assurent la supervision.

Dans le cadre des recherches de locaux menées par la DSDEN, notre commune a proposé à cette dernière d'installer ces 2 circonscriptions dans les anciens cabinets dentaire et médical jouxtant l'école primaire (ex logements d'instituteurs).

Ces locaux correspondant aux attentes de la DSDEN, et après avis favorable de la commission des Finances, Monsieur le Maire va passer dans le cadre de ses délégations du Conseil Municipal une convention de mise à disposition de locaux à titre onéreux, aux conditions suivantes :

- Mise à disposition à compter du **23 août 2021** pour une **durée de 3 ans**, renouvelable par **tacite reconduction**,
- loyer mensuel de **1 000 €,** payable à **terme à échoir**,
- prise en charge des fluides et abonnements correspondants par la DSDEN,
- prise en charge par la DSDEN du raccordement au réseau informatique et du câblage des locaux en courant faible pour l'informatique et la téléphonie.

Dans le cadre des négociations avec la DSDEN sur cette mise à disposition, il a été proposé par cette dernière que les **travaux de rénovation** et de modification suivants soient réalisés, soit par la DSDEN, soit par la commune, pour un **coût total** pour cette dernière estimé à **11 000 € TTC**.

La commission des Finances a donné un avis favorable à cette proposition, qui si vous l'approuvez, donnera lieu à l'inscription des crédits correspondants en décision modificative n° 1 du budget principal.

**Mis aux voix, le rapport est adopté à l'unanimité.**

| RESULTAT DES VOTES | | |
|---|---|---|
| **POUR** | **CONTRE** | **ABSTENTION** |
| **27** | 0 | 0 |

## 15. Mise en place d'un système de vidéoprotection sur la commune

**Délibération n° 2021-06-037**

Rapporteur : Monsieur Arnaud RAYMOND

- Lors du vote du budget primitif 2021, je vous rappelle que notre assemblée a approuvé l'inscription de crédits affectés à l'installation d'un système de vidéoprotection rattaché au Centre de Supervision Urbain de l'agglomération troyenne.
  Ce projet est en cours de mise en œuvre avec l'appui du service spécialisé de Troyes Champagne Métropole.
- 4 caméras seront ainsi implantées sur notre commune :
  - Sur le bâtiment devant prochainement accueillir 2 circonscriptions de la DSDEN
  - Sur la salle des fêtes
  - Sur le gymnase
  - Rue du Chêne
- Ces caméras motorisées permettent une vision à 360° et sont protégées par un dôme étanche et thermostaté. Elles disposent d'un zoom optique avec un masquage des secteurs intégrés afin de respecter les libertés individuelles et la vie privée des citoyens.
- Suite à l'installation de ce système de vidéoprotection, les images seront directement transmises au Centre de Supervision Urbain (CSU) géré par Troyes Champagne Métropole, qui exploitera les images en direct 24h/24h, 7j/7j. La visualisation des images se fera par des personnes habilitées et formées au sein du CSU.

Après avis favorable de la commission technique, il est proposé au Conseil Municipal :

- DE VALIDER l'installation de 4 caméras sur le territoire de Rosières-près-Troyes dans les conditions définies ci-dessus.
- D'AUTORISER le Centre de Supervision Urbain à traiter les images collectées.
- D'AUTORISER Monsieur le Maire ou son représentant à signer tout document se rapportant à ce dossier.

- ***Monsieur RAYMOND* : Le CCTP est quasiment terminé. Nous devrions en faire la relecture fin de semaine. La demande de subvention au Fonds Interministériel de Prévention de la Délinquance (FIPD) a été déposée la semaine dernière, sachant que cette subvention peut aller de 20 à 80 %.**

- ***Monsieur le Maire* : L'objet de ce rapport est d'autoriser le Centre de Supervision Urbain à exploiter nos images. Il nous reste encore à obtenir les autorisations préfectorales et à faire la liste des personnes autorisées à visionner les images. Je vous rappelle que nous avions inscrit 80 000 € au budget pour cette opération, sachant que le devis s'élève à 53 000 €.**
  ***Pour que des subventions soient accordées dans le cadre du FIPD, il faut que le système installé soit estimé utile et performant. Si nous obtenons 30 %, je pense que ce sera bien.***
  ***Il y a un peu de retard dans ce dossier, dans la mesure où le marché lancé par Troyes Champagne Métropole pour acquérir un nouveau logiciel pour le Centre de Supervision Urbain a été déclaré infructueux, et a donc dû être relancé.***

**Mis aux voix, le rapport est adopté à l'unanimité.**

| RESULTAT DES VOTES | | |
|---|---|---|
| **POUR** | **CONTRE** | **ABSTENTION** |
| **27** | 0 | 0 |

## 16. Emplacement réservé au PLU – Procédure de délaissement en cours

**Délibération n° 2021-06-038**

- ***Monsieur le Maire* : Un emplacement réservé a été inscrit au POS puis au PLU pour permettre l'extension du cimetière intercommunal. Dans ce cas, les propriétaires concernés ont une contrainte : toute vente de terrain situé dans l'emplacement réservé ne pourra se faire qu'au profit du bénéficiaire de cet emplacement réservé, tel qu'il est indiqué au PLU.**
  ***2 propriétaires ont saisi le juge de l'expropriation pour réaliser cette vente. Et dans la mesure où une erreur de transcription figure au PLU, où il est indiqué que le cimetière est communal et non intercommunal, une mécanique folle s'est lancée : la procédure devant le juge de l'expropriation concerne la commune et non Troyes Champagne Métropole.***
  ***Nous devons donc ce soir prendre position pour exprimer au juge que nous ne sommes pas concernés par cette réserve, et que nous y renonçons donc. J'ai eu l'avocate qui représente la commune en ligne ce matin pour faire le point. Nous sommes sur la même longueur d'onde : il faut afficher clairement notre renoncement à acheter ces terrains, même si nous savons qu'il y a toujours une incertitude dans une décision de justice.***
  ***A noter que le prix demandé par les propriétaires, soit 50 € / m², est abusif pour des terrains agricoles, qui peuvent être estimés entre 1,50 et 2 € / m². C'est pourquoi il est indiqué un prix inférieur à 5 € le m² dans le rapport qui vous est présenté.***
  ***Bien évidemment, acheter ces terrains au prix demandé mettrait gravement en péril nos finances, alors que Troyes Champagne Métropole pourrait être intéressé. Il faut savoir que ces terrains sont situés en zone UE, et qu'aucun programme immobilier n'y sera possible.***
  ***Je serai quant à moi présent sur le terrain le 28 juin, avec notre avocate et le juge de l'expropriation.***

Rapporteur : Monsieur le Maire

Notre commune fait l'objet d'une procédure de délaissement, pour 2 terrains d'une surface totale de 33 805 m², situés à proximité du cimetière intercommunal, et faisant l'objet en partie d'un emplacement réservé au Plan Local d'Urbanisme (PLU).

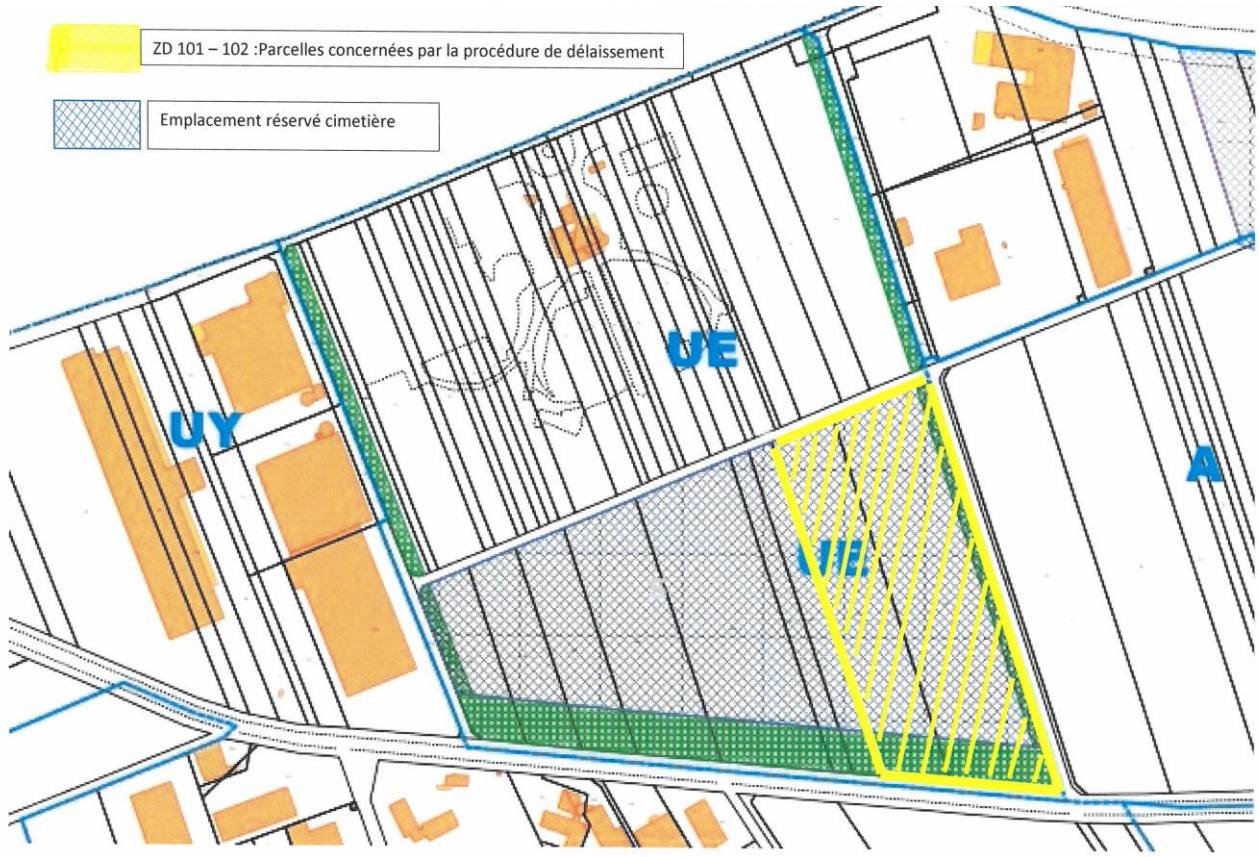


A noter que le PLU approuvé le 23/11/2015 comporte des incohérences et des erreurs sur cet emplacement réservé :

- Dans l'état des lieux de la commune (équipements et services d'intérêt général), les équipements généraux font bien état du «cimetière intercommunal» localisé au nord de la commune, accessible depuis Saint-André-les-Vergers.
- Pour mémoire, le cimetière intercommunal est la propriété de Troyes Champagne Métropole (TCM), par ailleurs propriétaire de certains terrains situés dans l'emplacement réservé en question, dans l'objectif d'étendre le cimetière intercommunal.
- Par erreur, les 2 rapports de présentation font bien état de l'emplacement réservé n° 5 destiné à l'extension du cimetière communal et non intercommunal, alors qu'il n'existe pas de cimetière communal et que la commune de Rosières n'a jamais envisagé ni déclaré avoir l'intention d'en créer un et bien entendu de procéder à l'extension d'un cimetière communal qui n'existe pas.
- Par erreur, le tableau accompagnant le règlement graphique indique qu'il s'agit d'un emplacement réservé au profit de la commune alors qu'il est réservé à TCM.

A l'évidence, cette procédure de délaissement n'a pas de sens. La commune de Rosières ne peut être réservataire pour les terrains concernés, n'y ayant aucun projet justifiant la réserve.

Cependant, le juge de l'expropriation a été saisi pour transférer les propriétés à la Commune et fixer le prix de cession et une date d'audience a été fixée au 28 juin prochain. Les propriétaires de ces terrains agricoles situés en zone UE du PLU demandent, dans le cadre de cette procédure, un prix de cession de 50 € du m² auquel s'ajoutent les frais de remploi. Or, la valeur réelle de ce terrain peut être objectivement estimée à un montant inférieur à 5 € le m².

Dans ces conditions, il vous est proposé de délibérer pour le renoncement de la commune pour une contenance de 33 805 m², étant entendu que la procédure de délaissement doit concerner TCM, propriétaire du cimetière intercommunal.

Par ailleurs, il conviendra de prendre acte de ce renoncement lors de la prochaine modification du PLU qui sera réalisée durant le deuxième semestre 2021.

**Mis aux voix, le rapport est adopté à l'unanimité.**

| RESULTAT DES VOTES | | |
|---|---|---|
| **POUR** | **CONTRE** | **ABSTENTION** |
| **27** | 0 | 0 |

## 17. Cession d'une partie d'espace vert située en bordure de voirie de desserte du Centre Commercial du Chêne

**Délibération n° 2021-06-039**

Rapporteur : Monsieur Cristian NACU

Par délibération n° 2021-04-022 du 19 avril 2021, le Conseil Municipal a prononcé la désaffectation et le déclassement du domaine public de la partie d'espace vert située en bordure de voirie de desserte du centre commercial du Chêne.

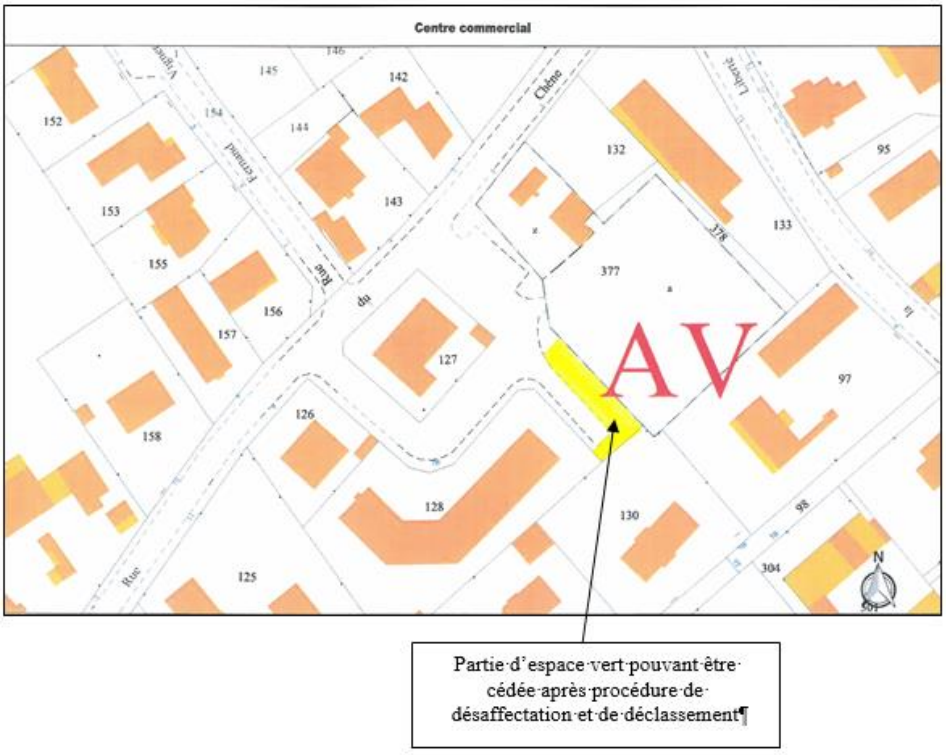

Je vous rappelle que cette décision a fait suite à la demande du propriétaire du centre commercial, qui souhaite acquérir ce terrain pour y aménager des places de stationnement.

Ce déclassement devait être suivi, après expiration du délai de recours, d'une cession de cette partie d'espace vert.

Le déclassement de cet espace vert n'ayant fait l'objet d'aucun recours depuis la délibération susvisée, la commission des Finances vous propose :

- **d'ACCEPTER** la cession de la partie d'espace vert située en bordure de la voirie de desserte du centre commercial, tel que matérialisé ci-dessus,
- **de FIXER** le prix de cette cession à 9 000 €, conformément à l'avis de France Domaine du 19/12/2019, auquel il conviendra d'ajouter les frais d'arpentage et tout autre frais annexe, à la charge de l'acquéreur,
- **d'AUTORISER** monsieur le Maire ou son représentant à signer les actes à intervenir.

**Mis aux voix, le rapport est adopté à l'unanimité.**

| RESULTAT DES VOTES | | |
|---|---|---|
| **POUR** | **CONTRE** | **ABSTENTION** |
| **27** | 0 | 0 |

## 18. Aménagement de la 2ème tranche de la rue Marcel Pagnol – Adhésion de la commune au groupement de commandes constitué par l'OPH Troyes Aube Habitat et l'ESH Plurihabitat Mon Logis pour la réalisation d'une opération

**Délibération n° 2021-06-040**

Rapporteur : Monsieur Bruno MAYEUR

En 2019, la commune a aménagé la 1ère tranche de la rue Marcel Pagnol, et le Conseil Municipal a inscrit au budget primitif 2021 une partie des crédits nécessaires pour en réaliser la 2ème tranche.

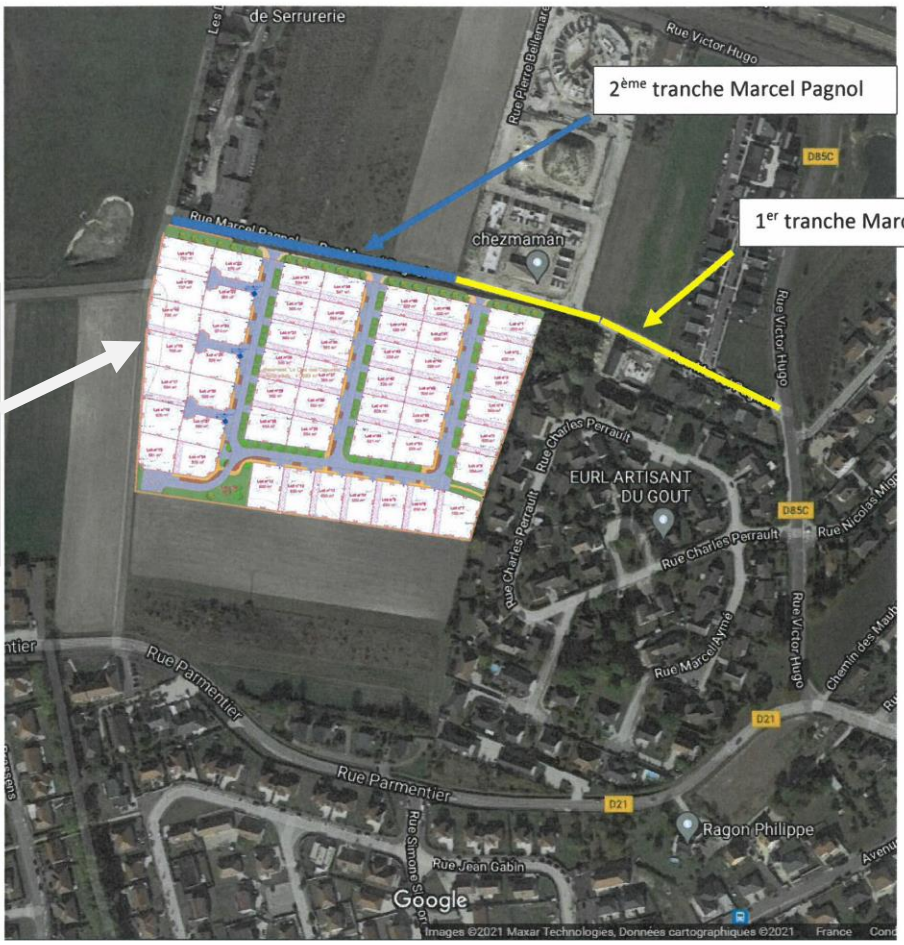


La société **Mon Logis** et **Troyes Aube Habitat** mènent parallèlement une opération de lotissement le long de cette voirie (lotissement «Le Clos des Capuçins»), dans le cadre d'un **groupement de commandes.** Ces 2 organismes nous proposent de rejoindre ce groupement de commandes, les travaux de ce lotissement et ceux de la voirie pourraient ainsi être réalisés conjointement par la même entreprise.

La coordination de ce groupement serait assurée par Troyes Aube Habitat, qui serait ainsi chargée de l'établissement du DCE, des opérations de sélection des cocontractants, de la signature des marchés de travaux, et du suivi de leur exécution au nom des 3 membres du groupement.

La commission des Finances vous propose donc :

- d'**APPROUVER** l'adhésion de notre commune à la convention de groupement de commandes existant entre Troyes Aube Habitat et Mon Logis pour la réalisation du lotissement «Le Clos des Capuçins» rue Marcel Pagnol, afin d'y incorporer les travaux de voirie correspondant à la 2ème tranche de la rue Marcel Pagnol.
- d'**AUTORISER** Monsieur le Maire ou son représentant à signer l'avenant à intervenir à la convention de groupement de commandes existant entre Troyes Aube Habitat et Mon Logis, dont vous trouverez le projet ci-joint.

# PROJET D'AVENANT INTEGRANT LA COMMUNE DE ROSIERES-PRES-TROYES AU GROUPEMENT DE COMMANDES

**AVENANT n° 2**

**CONVENTION DE GROUPEMENT DE COMMANDES ENTRE TROYES AUBE HABITAT, l'ESH PURIHABITAT - MON LOGIS ET LA COMMUNE DE ROSIERES PRES TROYES**

**POUR LA REALISATION D'UNE OPERATION D'AMENAGEMENT A ROSIERES PRES TROYES**

Vu la Convention de groupement de commandes entre Troyes Aube Habitat (ex Aube Immobilier) et l'ESH PLURIHABITAT Mon Logis en date du 03 Novembre 2016.

Vu son avenant n° 1 en date du

Vu l'article L2113-6 du Code de la Commande Publique.

**PREAMBULE**

Aux termes d'une convention en date du 3 novembre 2016, l'OPH TROYES AUBE HABITAT (ex AUBE IMMOBILIER) et l'ESH PLURIHABITAT MON LOGIS ont convenu de la création d'un groupement de commandes pour la réalisation d'une opération conjointe d'aménagement de terrains à bâtir destinés à la vente à Rosières Près Troyes.

Dans le cadre de son programme de voirie 2021, la commune de Rosières Près Troyes a décidé de l'extension de la rue Marcel Pagnol, rue limitrophe à l'opération d'aménagement du groupement.

Compte tenu de la proximité géographique des projets, des enjeux techniques et de responsabilité, ou encore de la configuration des lieux, les trois maîtres d'ouvrage se sont rapprochés pour envisager la mutualisation de leurs opérations.

En conséquence, il a été proposé à la commune de Rosières Près Troyes de rejoindre le groupement de commandes, ce qu'elle a accepté dans les conditions détaillées ci-après.

**EN CONSEQUENCE ENTRE :**

**L'OPH TROYES AUBE HABITAT**, dont le siège social est à Troyes (10000), 47 rue Louis Ulbach – représenté par son directeur général monsieur **Eric PROTTE**, agissant au nom et pour le compte dudit office, **D'une part,**

**L'ESH PLURIHABITAT MON LOGIS**, dont le siège est à Sainte Savine (10300), 44 avenue Gallieni, représentée par son directeur général monsieur **Serge LAURENT**, agissant au nom et pour le compte de ladite entreprise, **D'autre part,**

**La commune de ROSIERES PRES TROYES**, place Charles de Gaulle à Rosières Près Troyes (10430), représentée par son maire monsieur **Yves REHN**, agissant au nom et pour **le compte de ladite collectivité,** **De troisième part,**

**IL EST ARRETE ET CONVENU CE QUI SUIT :**

**ARTICLE 1 : MEMBRES DU GROUPEMENT**

La commune de Rosières Près Troyes intègre le groupement de commande du 3 novembre 2016 pour la réalisation des travaux d'extension de la rue Marcel Pagnol, à l'exclusion des prestations relatives aux études de l'opération qui seront traitées par le maître d'œuvre de la commune.

**ARTICLE 2 - COORDONNATEUR DU GROUPEMENT DE COMMANDES**

Conformément à l'article L2113-7 du code de la commande publique et d'un commun accord entre les parties, TROYES AUBE HABITAT continue d'assurer la mission de coordonnateur du groupement de commandes.

TROYES AUBE HABITAT est chargé de mener les procédures de passation propres aux contrats de travaux, et de veiller leur exécution dans le respect des règles applicables aux contrats de la commande publique.

L'enveloppe financière allouée aux marchés de travaux est estimée à :

**ARTICLE 3 - MISSIONS DU COORDONNATEUR**

Conformément à l'article L2113-7 précité, le coordonnateur, est chargé de procéder, dans le respect des dispositions du code de la commande publique propres à chaque consultation, à l'organisation de l'ensemble des opérations relatives à la contractualisation des marchés, dont :

- Recensement et définition des besoins des membres du groupement ;
- Elaboration des pièces de la consultation (contrats) ;
- Organisation de l'ensemble des opérations de passation des marchés : rédaction et envoi de l'avis d'appel public à la concurrence, mise à disposition du DCE, réception et ouverture des plis, analyse des candidatures et des offres, négociations le cas échéant ;
- Mise au point éventuelle des marchés ;
- Transmission du marché au contrôle de la légalité ;
- Notification des marchés
- Rédaction et publication des avis d'attribution….

Le coordonnateur fera préalablement valider les dossiers de consultation ainsi que l'appel public à la concurrence par les deux autres membres du groupement.

Les frais relatifs aux procédures d'achats (publicité, reprographie…) seront répartis par le coordonnateur entre les membres du groupement.

**ARTICLE 4 – ATTRIBUTION DES MARCHES**

Les marchés de travaux seront attribués par la commission d'appel d'offres (CAO) du groupement de commande composée des directeurs généraux des deux bailleurs et du maire de la commune de Rosières Près Troyes.

La CAO est chargée d'attribuer les marchés ou de prendre toute décision s'y rapportant dans le respect des dispositions du code de la commande publique.

## ARTICLE 5 – SIGNATURE ET EXECUTION DES MARCHES

Le Directeur Général de TROYES AUBE HABITAT signe les marchés et en assure la notification. Il est également chargé du suivi de leur exécution et de leur réception au nom et pour le compte des membres du groupement.

## ARTICLE 6 – PAIEMENT DES TRAVAUX

Chaque membre du groupement règlera aux titulaires des contrats de travaux les prestations de son opération.

## ARTICLE 7 - RETRAIT

Chacun des membres peut quitter le groupement de commandes en informant les autres membres de son souhait par lettre recommandée avec accusé de réception, en respectant un délai de préavis d'au moins 3 mois avant la date anniversaire de la présente convention.

Le retrait de ce membre ne vaut cependant que pour les consultations à venir. Il demeure engagé sur les consultations précédemment lancées ou en cours au jour de la réception de la notification de retrait.

En conséquence, il fait son affaire des éventuelles résiliations anticipées à son initiative des contrats passés par le groupement de commandes.

## ARTICLE 8 - DUREE DU GROUPEMENT

La convention de groupement est entrée en vigueur depuis sa signature le 3 novembre 2016 et demeurera jusqu'à la date de réception des travaux.

## ARTICLE 9 - PARTICIPATION AU FRAIS

La mission de TROYES AUBE HABITAT ne donnera lieu à aucune rémunération de la part de la commune.

Toutefois, les dispositions convenues entre PLURIHABITAT MON LOGIS et TROYES AUBE HABITAT dans la convention constitutive sont inchangées.

## ARTICLE 10 - MODIFICATIONS DE LA CONVENTION

Toute modification de la convention doit être approuvée dans les mêmes termes par l'ensemble des membres du groupement. La modification ne prend effet que lorsque l'ensemble des membres du groupement a approuvé les modifications. Elle prend la forme d'un avenant.

## ARTICLE 11 - ELECTION DE DOMICILE

Pour l'exécution des présentes, les parties font élection de domicile en leur siège social respectif.

## ARTICLE 12 - LITIGES

Les parties conviennent que toute contestation relative à l'interprétation ou à l'exécution de la convention sera du ressort du Tribunal administratif de Châlons en Champagne.

PROJET

**ARTICLE 13 – DISPOSITIONS DIVERSES**

Toutes les clauses de la convention initiale et, le cas échéant, de ses avenants éventuels, demeurent applicables entre les parties qui les ont signées tant qu'elles ne sont pas contraires aux dispositions contenues dans le présent avenant, lesquelles prévalent en cas de différence.

Fait à TROYES, en 3 exemplaires, le …….

Pour PLURIHABITAT - MON LOGIS

Le Directeur général

**M. Serge LAURENT**

Pour TROYES AUBE HABITAT

Le Directeur général

**M. Eric PROTTE**

Pour LA COMMUNE DE ROSIERES PRES TROYES

Le Maire

**M. Yves REHN**

PROJET

**Mis aux voix, le rapport est adopté à l'unanimité.**

| RESULTAT DES VOTES | | |
|---|---|---|
| **POUR** | **CONTRE** | **ABSTENTION** |
| **27** | 0 | 0 |

## 19. Club Ados – Tarification à compter de juillet 2021

**Délibération n° 2021-06-041**

Rapporteur : Monsieur Jacky LAHAYE

La commission des finances vous propose de fixer les tarifs du Club Ados comme détaillé ci-après, étant précisé que ces tarifs seront applicables à compter de juillet 2021.

# CLUB ADOS

## Participation des familles à compter de juillet 2021

| ACTIVITES CLUB ADOS | Proposition de participation des familles au coût de l'activité | | | | | | | | | |
|---|---|---|---|---|---|---|---|---|---|---|
| | Quotient familial < à 841 | | | | | Quotient familial ≥ à 841 | | | | |
| | Commune 25% | Extérieur 75% | Proposition de participation des familles au coût du transport | Total participation des familles | | Commune 75% | Extérieur 100% | Proposition de participation des familles au coût du transport | Total proposition de participation des familles | |
| | *du coût de l'activité hors transport et hors coût encadrement* | | | Commune | Extérieur | *du coût de l'activité hors transport et hors coût encadrement* | | | Commune | Extérieur |
| **ACTIVITES AVEC TRANSPORT** | | | | | | | | | | |
| ACCROBRANCHE | 4,25 € | 12,75 € | 2,00 € | 6,25 € | 14,75 € | 12,75 € | 17,00 € | 2,00 € | 14,75 € | 19,00 € |
| ACTIVITE NAUTIQUE (canoë, paddle…) | 3,00 € | 9,00 € | 2,00 € | 5,00 € | 11,00 € | 9,00 € | 12,00 € | 2,00 € | 11,00 € | 14,00 € |
| BOWLING | 1,50 € | 4,50 € | 2,00 € | 3,50 € | 6,50 € | 4,50 € | 6,00 € | 2,00 € | 6,50 € | 8,00 € |
| BUBBLE BUMP (forfait pour 1h) | 6,88 € | 20,63 € | 2,00 € | 8,88 € | 22,63 € | 20,63 € | 27,50 € | 2,00 € | 22,63 € | 29,50 € |
| CINEMA | 1,35 € | 4,05 € | 2,00 € | 3,35 € | 6,05 € | 4,05 € | 5,40 € | 2,00 € | 6,05 € | 7,40 € |
| EQUITATION | 3,00 € | 9,00 € | 2,00 € | 5,00 € | 11,00 € | 9,00 € | 12,00 € | 2,00 € | 11,00 € | 14,00 € |
| ESCALADE | 3,75 € | 11,25 € | 2,00 € | 5,75 € | 13,25 € | 11,25 € | 15,00 € | 2,00 € | 13,25 € | 17,00 € |
| ESCAPE GAME | 5,00 € | 15,00 € | 2,00 € | 7,00 € | 17,00 € | 15,00 € | 20,00 € | 2,00 € | 17,00 € | 22,00 € |
| FOOT INDOOR (forfait pour 1h) | 1,88 € | 5,63 € | 2,00 € | 3,88 € | 7,63 € | 5,63 € | 7,50 € | 2,00 € | 7,63 € | 9,50 € |
| LASER GAME | 3,25 € | 9,75 € | 2,00 € | 5,25 € | 11,75 € | 9,75 € | 13,00 € | 2,00 € | 11,75 € | 15,00 € |
| NIGLOLAND | 6,63 € | 19,88 € | 2,00 € | 8,63 € | 21,88 € | 19,88 € | 26,50 € | 2,00 € | 21,88 € | 28,50 € |
| PATINOIRE | 1,25 € | 3,75 € | 2,00 € | 3,25 € | 5,75 € | 3,75 € | 5,00 € | 2,00 € | 5,75 € | 7,00 € |
| PISCINE | 0,50 € | 1,50 € | 2,00 € | 2,50 € | 3,50 € | 1,50 € | 2,00 € | 2,00 € | 3,50 € | 4,00 € |
| SORTIE TERRES ROUGES | 3,00 € | 9,00 € | 2,00 € | 5,00 € | 11,00 € | 9,00 € | 12,00 € | 2,00 € | 11,00 € | 14,00 € |
| ACTIVITES AVENTURE (construction de radeau, jeux Koh Lanta) | 2,50 € | 7,50 € | 2,00 € | 4,50 € | 9,50 € | 7,50 € | 10,00 € | 2,00 € | 9,50 € | 12,00 € |
| AQUA PARK | 4,50 € | 13,50 € | 2,00 € | 6,50 € | 15,50 € | 13,50 € | 18,00 € | 2,00 € | 15,50 € | 20,00 € |
| FAMILY SPACE (trampoline, laser maxx , bowling et snookball) | 5,50 € | 16,50 € | 2,00 € | 7,50 € | 18,50 € | 16,50 € | 22,00 € | 2,00 € | 18,50 € | 24,00 € |
| GEOCACHING forfait pour 1 an | 3,13 € | 9,38 € | 2,00 € | 5,13 € | 11,38 € | 9,38 € | 12,50 € | 2,00 € | 11,38 € | 14,50 € |
| GOLF INDOOR / NATURE | 3,75 € | 11,25 € | 2,00 € | 5,75 € | 13,25 € | 11,25 € | 15,00 € | 2,00 € | 13,25 € | 17,00 € |
| PARCOURS AVENTURE (style Ninja Warrior) | 4,50 € | 13,50 € | 2,00 € | 6,50 € | 15,50 € | 13,50 € | 18,00 € | 2,00 € | 15,50 € | 20,00 € |
| PARKOUR | 3,00 € | 9,00 € | 2,00 € | 5,00 € | 11,00 € | 9,00 € | 12,00 € | 2,00 € | 11,00 € | 14,00 € |
| SEGWAYS | 5,00 € | 15,00 € | 2,00 € | 7,00 € | 17,00 € | 15,00 € | 20,00 € | 2,00 € | 17,00 € | 22,00 € |
| SELF DEFENSE | 2,50 € | 7,50 € | 2,00 € | 4,50 € | 9,50 € | 7,50 € | 10,00 € | 2,00 € | 9,50 € | 12,00 € |
| SPECTACLE VIVANT (match de foot, théâtre…) | 3,50 € | 10,50 € | 2,00 € | 5,50 € | 12,50 € | 10,50 € | 14,00 € | 2,00 € | 12,50 € | 16,00 € |
| VIRTUAL CENTER (jeux virtuel) | 5,00 € | 15,00 € | 2,00 € | 7,00 € | 17,00 € | 15,00 € | 20,00 € | 2,00 € | 17,00 € | 22,00 € |
| VISITE DE CHATEAU ET JEUX | 2,00 € | 6,00 € | 2,00 € | 4,00 € | 8,00 € | 6,00 € | 8,00 € | 2,00 € | 8,00 € | 10,00 € |
| **ACTIVITES SANS TRANSPORT** | | | | | | | | | | |
| ATELIER CREATIF ET ATELIER BEAUTE | 2,00 € | 6,00 € | | 2,00 € | 6,00 € | 6,00 € | 8,00 € | | 6,00 € | 8,00 € |
| ATELIER CUISINE | 2,00 € | 6,00 € | | 2,00 € | 6,00 € | 6,00 € | 8,00 € | | 6,00 € | 8,00 € |
| INITIATION DANSE (hip hop, jazz…) | 1,41 € | 4,22 € | | 1,41 € | 4,22 € | 4,22 € | 5,63 € | | 4,22 € | 5,63 € |
| PARCOURS DE POLICE ET DEMINAGE | 1,25 € | 3,75 € | | 1,25 € | 3,75 € | 3,75 € | 5,00 € | | 3,75 € | 5,00 € |
| RANDONNEE VELO | 0,00 € | 0,00 € | | 0,00 € | 0,00 € | 0,00 € | 0,00 € | | 0,00 € | 0,00 € |
| RENCONTRE SPORTIVE & ACTIVITE SPORTIVE | 0,00 € | 0,00 € | | 0,00 € | 0,00 € | 0,00 € | 0,00 € | | 0,00 € | 0,00 € |
| SOIREE (barbecue, boum, jeux…) | 2,00 € | 6,00 € | | 2,00 € | 6,00 € | 6,00 € | 8,00 € | | 6,00 € | 8,00 € |
| TOURNOI DE JEUX DE SOCIETE | 1,25 € | 3,75 € | | 1,25 € | 3,75 € | 3,75 € | 5,00 € | | 3,75 € | 5,00 € |
| ATELIER DE BRICOLAGE ET PETITE MECANIQUE | 2,00 € | 6,00 € | | 2,00 € | 6,00 € | 6,00 € | 8,00 € | | 6,00 € | 8,00 € |
| DECOUVERTE DE JEUX DE SOCIETE | 3,00 € | 9,00 € | | 3,00 € | 9,00 € | 9,00 € | 12,00 € | | 9,00 € | 12,00 € |
| INTERVENANT (cuisine, couture…) | 1,88 € | 5,63 € | | 1,88 € | 5,63 € | 5,63 € | 7,50 € | | 5,63 € | 7,50 € |

Nouvelle activité

Après avis favorable de la Commission Finances, je vous propose de bien vouloir :

- **APPROUVER** les tarifs indiqués ci-dessus
- **PRECISER** que les tarifs des futures activités proposées par le Club Ados seront fixés selon les règles indiquées dans le tableau ci-dessus, soit :
  - Quotient familial inférieur à 841
    - Pour les familles bénéficiant du tarif commune : 25 % du coût de l'activité hors transport et coût d'encadrement
    - Pour les familles extérieures : 75 % du coût de l'activité hors transport et coût d'hébergement
  - Quotient égal ou supérieur à 841
    - Pour les familles bénéficiant du tarif commune : 75 % du coût de l'activité hors transport et coût d'encadrement
    - Pour les familles extérieures : 100 % du coût de l'activité hors transport et coût d'hébergement
  - Pour toutes les activités nécessitant un transport, participation des familles au coût du transport : 2 euros (à ajouter au tarif de l'activité)

- ***Monsieur LAHAYE* : J'ai travaillé avec Françoise POINSENOT sur ce sujet. Nous vous proposons un mode de tarification qui nous semble logique.**
- ***Monsieur le Maire* : Un grand merci pour ce travail sur les tarifs, qui n'était pas facile. Les tarifs que la commission des Finances vous propose allient à la fois la solidarité en pratiquant des tarifs bas pour les moins aisés, mais également le fait que les extérieurs à la commune, qui ne paient pas d'impôts à Rosières, paient 100% du coût du Club Ados.**
- ***Monsieur RAYMOND* : Qu'en est-il du tarif du séjour de juillet pour le Club Ados ?**
- ***Monsieur le Maire* : Nous les avons déjà votés en avril dernier.**

**Mis aux voix, le rapport est adopté à l'unanimité.**

| RESULTAT DES VOTES | | |
|---|---|---|
| **POUR** | **CONTRE** | **ABSTENTION** |
| **27** | 0 | 0 |

## 20. Section sportive scolaire mixte handball du lycée Chrestien de Troyes – Conclusion d'une convention de partenariat entre la commune de Rosières-près-Troyes, la commune de Saint-Julien-les-Villas, le RSJH et le lycée Chrestien de Troyes

**Délibération n° 2021-06-042**

Rapporteur : M. Franck FEDER

Depuis de nombreuses années, le RSJH et la commune ont un partenariat avec la section sportive handball du collège Marie Curie. Mais dans la mesure où ce partenariat n'était pas poursuivi au lycée, les jeunes concernés devaient arrêter la section sportive à leur arrivée en seconde.

Le lycée Chrétien de Troyes est aujourd'hui d'accord pour prolonger ce partenariat avec le RSJH, notre commune et celle de Saint-Julien-les-Villas.

C'est pourquoi la commission Jeunesse et Sports vous propose d'autoriser Monsieur le Maire ou son représentant à signer la convention à intervenir entre ces différents partenaires, dont vous trouverez le projet ci-joint, pour la période allant **du 1er septembre 2021 au 31 août 2025.**

RÉPUBLIQUE FRANÇAISE
*Liberté*
*Égalité*
*Fraternité*

Lycée Chrestien De Troyes
Troyes

ROSIÈRES ST JULIEN HANDBALL
TROYES CHAMPAGNE MÉTROPOLE

Rosières Près Troyes

Saint Julien Les villas

# SECTION SPORTIVE SCOLAIRE MIXTE HANDBALL

# LYCEE CHRESTIEN DE TROYES

La présente convention a pour objet de fixer les principes conventionnels qui lient toutes les parties, contribuant au fonctionnement de la Section Sportive Scolaire mixte de HANDBALL du Lycée Chrestien de Troyes

## I – LES PARTENAIRES (possibles, mais pas tous nécessaires)

| |
|---|
| Le lycée Chrestien de Troyes représenté par le chef d'établissement :<br>- Monsieur Pierre LOUAZEL |
| Le club de Rosières Saint Julien Handball représenté par le Président :<br>- Monsieur Christophe LEJEUNE |
| La municipalité de Saint Julien Les Villas représentée par le Maire :<br>- Monsieur jean-Michel VIART |
| La municipalité de Rosières Près Troyes représentée par le Maire :<br>- Monsieur Yves REHN |

## II – FONCTIONNEMENT – CAHIER DES CHARGES

### ➢ Article 1 : Aménagement des horaires et entraînements

Les élèves inscrits dans la section sportive ont pour objectif premier de réussir leur scolarité dans le cadre d'un enseignement organisé et défini par le projet pédagogique de l'établissement qui précise l'emploi du temps et accorde des plages de pratiques sportives, conformément à la circulaire n°2020 du 10-04-2020 et à la politique académique en matière de sections sportives.

Les cours d'EPS sont intégralement suivis, la participation à l'AS est vivement recommandée et obligatoire si l'élève veut participer aux compétitions.

L'établissement s'engage à inscrire la section sportive aux différentes compétitions organisées par l'U.N.S.S.

Des participations financière et/ou matérielle des familles et du club RSJH pourront être sollicitées en cas de qualification à des championnats de France U.N.S.S. et/ou fourniture d'un pack équipement personnel.

L'établissement, dans la mesure du possible, essaie de ne pas programmer de cours pour les élèves de la section sportive scolaire aux heures d'entraînement prévues ci-dessous.

Horaires des entraînements de la section sportive :

- Lundi : 16h-18h
- Jeudi : 16h-18h

### ➢ Article 2 : recrutement :

Le recrutement des élèves s'effectue sur la base de critères de sélection définis par l'établissement et ses partenaires, comme les niveaux scolaires et sportifs, le comportement de l'élève, sous l'autorité du chef d'établissement, en collaboration avec le coordinateur de la section.

Une commission d'admission, présidée par le chef d'établissement, se réunit pour proposer la liste définitive des admis à la Section Sportive Scolaire.
La commission départementale d'examen des demandes de dérogation proposera la liste des élèves admis à Monsieur le Directeur Académique des Services de l'Éducation Nationale de l'Aube qui prononcera ses décisions d'affectation.

➢ **<u>Article 3</u> : l'encadrement de la Section Sportive**

● Professeur d'EPS responsable de la section (coordination) : Monsieur Cédric PREHAUT, Lycée Chrestien de Troyes

● L'entrainement est assuré par :
- Madame Cathy MAYAYO, titulaire du B.E.E. 1 Handball
- Madame Christelle GUEU, titulaire du B.E.E.E 1 Handball
- Madame Carole SIMON, Professeur d'EPS au collège Marie Cürie de Troyes
- Madame CHEYENNE BRUNOT, titulaire du BPJEPS option Handball

**<u>IMPORTANT : Si le professeur d'EPS responsable n'assure pas les entraînements, préciser le partage des missions suivantes entre les deux intervenants :</u>**

- Accompagnement des élèves (déplacement pour les entraînements, compétitions et sorties exceptionnelles) :
  Les élèves peuvent se déplacer seuls du lycée jusqu'à la structure d'entrainement – les accompagnateurs possibles en diverses circonstances sont Cédric PREHAUT, Cathy MAYAYO, Cheyenne BRUNOT, Carole SIMON, Christelle GUEU – les élèves sont libérés à 18h du site d'entrainement

- Planification hebdomadaire des séances :
  Cédric PREHAUT, Cathy MAYAYO

- Suivi scolaire des élèves y compris la participation au conseil de classe et les relations avec la famille :
  Cédric PREHAUT, Cathy MAYAYO ou un représentant du RSJH

- Relation club-établissement :
  Cédric PREHAUT, Cathy MAYAYO, Cédric DE KÄNEL

- Organisation du recrutement :
  Cédric PREHAUT, Cathy MAYAYO, Christelle GUEU, Cheyenne BRUNOT, Carole SIMON

- Autres (communication, ....) :
  Cédric PREHAUT, Cathy MAYAYO

➢ **<u>Article 4</u> : suivi médical exclusivement pour les disciplines à contraintes particulières au sens de l'article L231-1-5 du code du sport**

- Organisation retenue :
  Aucun suivi médical obligatoire pour une SSS Handball

- Médecin(s) sollicité(s) :
  Sans objet

- Financement :
  Sans objet

➢ **<u>Article 5</u> : les installations sportives**

Les installations nécessaires aux entraînements et matches éventuels seront mises à disposition par :

Municipalités de Saint Julien Les Villas, Rosières, Troyes, Troyes Champagne Métropole, Conseil Départemental de l'Aube

Descriptif des installations :

**<u>Installations principales :</u>**

- Gymnase Fernand Ganne, Saint Julien Les Villas
- Gymnase Raymond LAURENT, Rosières Près Troyes
- COSEC 3 (salle de musculation, voire salle 40x20), Troyes

➢ **<u>Article 6</u> : matériel pédagogique**

Le matériel nécessaire aux entraînements sera mis à disposition par le lycée Chrestien de Troyes et le club du RSJH.

➢ **<u>Article 7</u> : responsabilité**

Dans le cadre du fonctionnement de la section sportive scolaire, les intervenants et les élèves agissent sous la responsabilité du chef de l'Établissement Public Local d'Enseignement signataire.

➢ **<u>Article 8</u> : engagements spécifiques**

Sans objet

## III - SIGNATURES DES PARTENAIRES

La présente convention est signée pour une durée de quatre ans à compter du ...01.09.2021...

Elle est reconductible tacitement si aucune des parties ne la dénonce avant le 1er avril de l'année scolaire en cours.

Dès la signature, la convention sera adressée par le chef d'établissement scolaire au conseiller technique EPS de son département.

Fait à TROYES

Le 27/04/2021

Les signataires :

Le Proviseur du Lycée Chrestien de Troyes :

LYCEE CHRESTIEN DE TROYES
Le Proviseur

Le président du RSJH :

Le maire de Saint Julien Les Villas :

Le maire de rosières Près Troyes :

➢ ***<u>Monsieur le Maire</u> : Ce nouveau conventionnement montre une nouvelle fois le dynamisme de la section handball du ROS.***

**Mis aux voix, le rapport est adopté à l'unanimité.**

| RESULTAT DES VOTES | | |
|---|---|---|
| POUR | CONTRE | ABSTENTION |
| 27 | 0 | 0 |

## 21. Informations du Maire

- **COMPTE-RENDU DES DECISIONS PRISES PAR M. LE MAIRE PAR DELEGATION DU CONSEIL MUNICIPAL**
  **(Délibérations n° 2020-014 du 26 mai 2020 et n° 2020-056 du 28 septembre 2020)**

*Conformément à l'article L 2122-23 du Code Général des Collectivités Territoriales, Monsieur le Maire doit informer le Conseil Municipal des décisions prises en application des délégations qui lui ont été accordées par délibérations n° 2020-014 en date du 26 mai 2020 et n° 2020-056 en date du 28 septembre 2020, dans le cadre de l'article L 2122-22 du Code Général des Collectivités Territoriales.*

Les décisions suivantes ont été prises depuis le Conseil Municipal du 19/04/2021 :

| DECISIONS DU MAIRE | | | | |
|---|---|---|---|---|
| N° | OBJET | MONTANT / CARACTERISTIQUES | | DATE DE LA DECISION |
| | | HT | TTC | |
| DMA 2021-009 | Espace Numérique de Travail<br>Appel à projets pour un socle numérique à l'école élémentaire.<br>Subvention déposée au titre de la continuité pédagogique auprès du Ministère de l'Education Nationale de la Jeunesse et des Sports dans le cadre du Plan de Relance | | 9 531,00 € | 26/03/2021 |
| DMA 2021-010 | Ecole Elémentaire<br>Achat de 3 cylindres pour les préfabriqués<br>Attributaire : Trenois Decamps | 1 447,41 € | 1 736,89 € | 20/04/2021 |
| DMA 2021-011 | Voie douce Avenue Gabriel Deheurles<br>Levés topographiques avenue Gabriel Deheurles, carrefour Thomassin, rue Blaise Pascal et chemin de la Scierie<br>Attributaire : C3i | 2 700,00 € | 3 240,00 € | 27/04/2021 |
| DMA 2021-012 | Mairie<br>Achat de matériel informatique<br>Attributaire : JVS Mairistem | 3 357,60 € | 4 029,12 € | 03/05/2021 |
| DMA 2021-013 | Eclairage public<br>Rue Denis Papin<br>Remise en état du candélabre E 492<br>Attributaire : SDEA | 1 628,33 € | 1 954,00 € | 03/05/2021 |
| DMA 2021-014 | Ecole Elémentaire<br>Achat de livres de fin d'année scolaire 2020-2021<br>Attributaire : Acti Livres | 1 974,81 € | 2 083,42 € | 03/05/2021 |
| DMA 2021-015 | Elections<br>Achat d'écrans de protection Covid-19<br>Attributaire : Manhole Protection | 1 675,80 € | 2 010,96 € | 17/05/2021 |

| | | | | |
|---|---|---|---|---|
| DMA 2021-016 | Défense des intérêts de la commune dans les instances intentées par M. Henri GAURIER et Mme Marie-Pierre PUTEAUX suite à l'exercice de leur droit de délaissement sur des parcelles situées dans l'emplacement réservé n° 5 du Plan Local d'Urbanisme | | | 21/05/2021 |
| DMA 2021-017 | Mobilier urbain<br>Achat de bancs et de poubelles<br>Attributaire : Plaseco | 4 513,00 € | 5 415,60 € | 25/05/2021 |
| DMA 2021-018 | Salle Michel Ninet<br>Fourniture et pose de radiateurs gaz<br>Attributaire : Masson Chauffage | 3 138,25 € | 3 765,90 € | 28/05/2021 |
| DMA 2021-019 | Ecole Maternelle<br>Fourniture et pose d'une porte-fenêtre pour la classe de Mme Nonat<br>Attributaire : Lambert Menuiserie | 1 989,09 € | 2 386,91 € | 28/05/2021 |
| DMA 2021-020 | Club Ados<br>Séjour au Centre Sportif de l'Aube à Mesnil Saint Père du 26 au 30/07/2021<br>Attributaire : Centre Sportif de l'Aube | 2 703,27 € | 2 973,60 € | 02/06/2021 |
| DMA 2021-021 | Accueil de Loisirs 6-12 ans<br>Séjour au domaine de Bel Air à Bar sur Seine du 19 au 23/07/2021<br>Attributaire : Odyssée vacances | 7 954,55 € | 8 750,01 € | 02/06/2021 |
| DMA 2021-022 | PLU<br>Mission d'études relative à la modificiation simplifiée n° 1<br>Attributaire : Perspectives Urbanisme et Paysage | 4 500,00 € | 5 400,00 € | 04/06/2021 |
| DMA 2021-023 | Procédure de délaissement en cours<br>Emplacement réservé extension cimetière intercommunal<br>Provision sur honoraires d'avocat | 1 500,00 € | 1 800,00 € | 11/06/2021 |
| DMA 2021-024 | Projet de vidéoprotection sur la voie publique<br>Demande de subvention déposée auprès du Bureau de la Sécurité Intérieure et des Polices Administratives à la Préfecture dans le cadre du Fond Interministériel de Prévention de la Délinquance 2021 | | 13 400,00 € | 11/06/2021 |

Le Conseil Municipal prend acte des décisions listées ci-dessus et prises en vertu des délibérations
n° 2020-014 en date du 26 mai 2020 et n° 2020-056 en date du 28 septembre 2020, dans le cadre de l'article L 2122-22 du Code Général des Collectivités Territoriales.

- ***Monsieur le Maire* : Avec cet état transmis à chaque réunion de Conseil Municipal, nous progressons dans la transparence.**

## ➢ ETAT ANNUEL DES INDEMNITES DES ELUS PERCUES EN 2020

| Civilité | Nom | Prénom | Fonction | Indemnités perçues au titre du mandat de conseiller municipal | | | Indemnités perçues au titre de représentant de la commune dans un syndicat mixte ou pôle métropolitain | | | Indemnités perçues au titre de représentant de la commune au sein d'une SEM ou d'une SPL | | |
|---|---|---|---|---|---|---|---|---|---|---|---|---|
| | | | | Indemnités de fonction perçues | Remboursements de frais (kilométriques, repas, séjour, …) | Avantages en nature (véhicule, logement, …) | Indemnités de fonction perçues | Remboursements de frais (kilométriques, repas, séjour, …) | Avantages en nature (véhicule, logement, …) | Indemnités de fonction perçues | Remboursements de frais (kilométriques, repas, séjour, …) | Avantages en nature (véhicule, logement, …) |
| Monsieur | REHN | Yves | Maire | 14 405,36 € | -- | -- | -- | -- | -- | -- | -- | -- |
| Monsieur | OUDIN | Michel | 1er adjoint | 8 760,39 € | -- | -- | -- | -- | -- | -- | -- | -- |
| Madame | LEVAIN-LAURENCEAU | Nadège | 2ème adjointe | 5 164,44 € | -- | -- | -- | -- | -- | -- | -- | -- |
| Monsieur | MELCHERS | Patrick | 3ème adjoint | 8 760,00 € | -- | -- | -- | -- | -- | -- | -- | -- |
| Madame | HENRY | Béatrice | 4ème adjointe | 5 164,44 € | -- | -- | -- | -- | -- | -- | -- | -- |
| Monsieur | RAYMOND | Arnaud | 5ème adjoint | 8 760,39 € | -- | -- | -- | -- | -- | -- | -- | -- |
| Madame | POINSENOT | Françoise | 6ème adjointe | 5 164,44 € | -- | -- | -- | -- | -- | -- | -- | -- |
| Monsieur | LAHAYE | Jacky | 7ème adjoint | 5 164,44 € | -- | -- | -- | -- | -- | -- | -- | -- |
| Monsieur | MAYEUR | Bruno | Conseiller Municipal Délégué | 1 242,42 € | -- | -- | -- | -- | -- | -- | -- | -- |
| Madame | BRANGBOUR | Annie | Conseillère Municipale | | | | | | | | | |
| Madame | PERINET | Annie | Conseillère Municipale | -- | -- | -- | -- | -- | -- | -- | -- | -- |
| Madame | GAURIER | Marlène | Conseillère Municipale | | | | | | | | | |
| Monsieur | PLAISANCE | Jean-Luc | Conseiller Municipal | 6 311,26 € | -- | -- | -- | -- | -- | -- | -- | -- |
| Madame | LEPLAT | Florence | Conseillère Municipale | -- | -- | -- | -- | -- | -- | -- | -- | -- |
| Monsieur | DAUPHIN | Rémi | Conseiller Municipal | | | | | | | | | |
| Monsieur | GELARD | Raphaël | Conseiller Municipal | | | | | | | | | |
| Monsieur | FEDER | Franck | Conseiller Municipal | | | | | | | | | |
| Monsieur | LO-HOI-NING | Jérôme | Conseiller Municipal | | | | | | | | | |
| Madame | POITRIMOL | Emmanuelle | Conseillère Municipale | | | | | | | | | |
| Madame | HECKLY | Caroline | Conseillère Municipale | -- | -- | -- | -- | -- | -- | -- | -- | -- |
| Madame | VAIRELLES | Natacha | Conseillère Municipale | -- | -- | -- | -- | -- | -- | -- | -- | -- |
| Monsieur | NACU | Cristian | Conseiller Municipal | -- | -- | -- | -- | -- | -- | -- | -- | -- |
| Madame | RUINET | Valérie | Conseillère Municipale | | | | | | | | | |
| Madame | JONIAUX | Stéphanie | Conseillère Municipale | | | | | | | | | |
| Madame | CLERGET | Laure | Conseillère Municipale | -- | -- | -- | -- | -- | -- | -- | -- | -- |
| Madame | BIDAUD | Audrey | Conseillère Municipale | -- | -- | -- | -- | -- | -- | -- | -- | -- |
| Monsieur | BIGORGNE | Chris | Conseiller Municipal | | | | | | | | | |

Pas de réponse

## 22. Questions diverses

➢ ***<u>Monsieur le Maire</u> : En ce qui concerne les festivités du 14 juillet, nous étions interrogatifs face aux incertitudes sanitaires. Tout s'est clarifié récemment avec une prise de position commune au niveau de l'agglomération : il n'y aura aucune manifestation (bal, feu d'artifice, …) pour des raisons sanitaires. Le risque était également, si certaines communes organisaient des festivités et pas d'autres, de voir des déplacements de population, ce qui aurait accru les risques sanitaires.***
***Quant à la fête de la musique, l'Etat a imposé des contraintes qui font qu'elle ne pourra avoir qu'un format minimal.***
***Nous espérons néanmoins organiser le concert de l'Ecole de Musique le 26 juin prochain, en extérieur dans la cour élémentaire. Nous pourrons ainsi avoir des jauges plus élevées avec un maximum de 220 personnes assises autorisées par la Préfecture. Il n'y aura évidemment assez de place pour tout le monde, et nous avons donc préparé un formulaire de pré-inscription. Aucune personne ne pourra rester debout.***

- ***<u>Monsieur le Maire</u> : Le concours des Maisons Fleuries va démarrer. C'est une volonté de reprendre ce concours, même s'il sera différent avec non pas une visite des membres du jury mais une prise de photos. Le principal est qu'il existe.***

- ***<u>Monsieur le Maire</u> : Pas mal de personnes m'ont parlé du très beau panneau d'informations nouvellement installé, qui diffuse des informations très utiles.***

- ***<u>Monsieur le Maire</u> : J'ai rencontré les Maires de la Police Mutualisée cet après-midi. J'ai posé la question de l'organisation d'une permanence à Rosières pour que les gens puissent venir en Mairie pour expliquer ce qui ne va pas. Aujourd'hui, la Police Mutualisée est basée à Saint-Julien-les-Villas, ce qui est assez lointain.***

  ***Pascal HURNI propose de tenir une permanence le jeudi matin de toutes les semaines impaires.***

- ***<u>Monsieur le Maire</u> : Le 1er tour des élections départementales et régionales doit avoir lieu dimanche. C'est un vrai parcours du combattant à organiser avec les contraintes sanitaires. C'est la fête des pères, nous risquons d'avoir peu de votants.***

***Dates des prochaines commissions et du prochain Conseil Municipal :***

| | | |
|---|---|---|
| ***Commission TECHNIQUE*** | ***Mardi 7/09/2021*** | ***19h00*** |
| ***Commission JEUNESSE ET SPORTS*** | ***Mercredi 8/09/2021*** | ***18h30*** |
| ***Commission AFFAIRES SOCIALES, VIE ASSOCIATIVE ET VIE LOCALE*** | ***Jeudi 9/09/2021*** | ***18h30*** |
| ***Commission des FINANCES*** | ***Lundi 20/09/2021*** | ***18h00*** |
| ***CONSEIL MUNICIPAL*** | ***Lundi 27/09/2021*** | ***19h30*** |

- ***<u>Monsieur le Maire</u> : L'un d'entre vous souhaite-t-il représenter la commune à la cérémonie commémorant l'appel du 18 juin à Saint-André-les-Villas ?***

  ***Chris BIGORGNE***

L'ordre du jour étant épuisé, la séance est levée à 22h15.

**Approuvé par les membres présents :**

| N° d'ordre des délibérations | Objet des délibérations |
|---|---|
| 2021-06-025 | Budget principal – Exercice 2020 – Approbation du compte de gestion du receveur |
| 2021-06-026 | Budget annexe Espace Médical du Chêne – Exercice 2020 – Approbation du compte de gestion du receveur |
| 2021-06-027 | Budget principal – Compte Administratif 2020 |
| 2021-06-028 | Budget annexe Espace Médical du Chêne – Compte Administratif 2020 |
| 2021-06-029 | Budget principal – Affectation du résultat de l'exercice 2020 |
| 2021-06-030 | Budget annexe Espace Médical du Chêne – Affectation du résultat de l'exercice 2020 |
| 2021-06-031 | Bilan des acquisitions et cessions immobilières – Année 2020 |
| 2021-06-032 | Budget principal – Décision Modificative n° 1 |
| 2021-06-033 | Budget annexe Espace Médical du Chêne – Décision Modificative n° 1 |
| 2021-06-034 | Personnel communal – Modification du tableau des effectifs – Création d'un poste d'adjoint d'animation à temps non complet (15/35ème) à compter du 1er septembre 2021 |
| 2021-06-035 | Restaurant scolaire – Choix du lieu d'implantation et type d'implantation retenu |
| 2021-06-036 | Convention de mise à disposition au profit de la Direction des Services Départementaux de l'Education Nationale (DSDEN) des anciens cabinet médical et dentaire |
| 2021-06-037 | Mise en place d'un système de vidéoprotection sur la commune |
| 2021-06-038 | Emplacement réservé au PLU – Procédure de délaissement en cours |
| 2021-06-039 | Cession d'une partie d'espace vert située en bordure de voirie de desserte du Centre Commercial du Chêne |
| 2021-06-040 | Aménagement de la 2ème tranche de la rue Marcel Pagnol – Adhésion de la commune au groupement de commandes constitué par l'OPH Troyes Aube Habitat et l'ESH Plurihabitat Mon Logis pour la réalisation d'une opération conjointe d'aménagement de terrains à bâtir |
| 2021-06-041 | Club Ados – Tarification à compter de juillet 2021 |
| 2021-06-042 | Section sportive scolaire mixte handball du lycée Chrestien de Troyes – Conclusion d'une convention de partenariat entre la commune de Rosières-près-Troyes, la commune de Saint-Julien-les-Villas, le RSJH et le lycée Chrestien de Troyes |

| MEMBRES DU CONSEIL MUNICIPAL | PRESENTS (signature) | ABSENTS REPRESENTES PAR | ABSENTS NON REPRESENTES |
|---|---|---|---|
| **M. Yves REHN**<br>***Maire*** | | | |
| **M. Michel OUDIN**<br>***1er adjoint*** | | | |
| **Mme Nadège LEVAIN-LAURENCEAU**<br>***2ème adjointe*** | | **Pouvoir M. Michel OUDIN** | |
| **M. Patrick MELCHERS**<br>***3ème adjoint*** | | **Pouvoir M. Jacky LAHAYE** | |
| **Mme Béatrice HENRY**<br>***4ème adjointe*** | | | |
| **M. Arnaud RAYMOND**<br>***5ème adjoint*** | | | |
| **Mme Françoise POINSENOT**<br>***6ème adjointe*** | | **Pouvoir M. Jacky LAHAYE** | |
| **M. Jacky LAHAYE**<br>***7ème adjoint*** | | | |
| **M. Bruno MAYEUR**<br>***Conseiller Municipal Délégué*** | | | |
| **Mme Annie BRANGBOUR**<br>***Conseillère Municipale*** | | **Pouvoir M. Yves REHN** | |
| **Mme Annie PERINET**<br>***Conseillère Municipale*** | | | |
| **Mme Marlène GAURIER**<br>***Conseillère Municipale*** | | | |
| **M. Jean-Luc PLAISANCE**<br>***Conseiller Municipal*** | | **Pouvoir M. Bruno MAYEUR** | |
| **Mme Florence LEPLAT**<br>***Conseillère Municipale*** | | | |
| **M. Rémi DAUPHIN**<br>***Conseiller Municipal*** | | **Pouvoir**<br>**Mme Stéphanie JONIAUX** | |
| **M. Raphaël GELARD**<br>***Conseiller Municipal*** | | | |
| **M. Franck FEDER**<br>***Conseiller Municipal*** | | | |
| **M. Jérôme LO-HOI-NING**<br>***Conseiller Municipal*** | | | |
| **Mme Emmanuelle POITRIMOL**<br>***Conseillère Municipale*** | | **Pouvoir M. Yves REHN** | |
| **Mme Caroline HECKLY**<br>***Conseillère Municipale*** | | | |
| **Mme Natacha VAIRELLES**<br>***Conseillère Municipale*** | | | |
| **M. Cristian NACU**<br>***Conseiller Municipal*** | | | |
| **Mme Valérie RUINET**<br>***Conseillère Municipale*** | | | |
| **Mme Stéphanie JONIAUX**<br>***Conseillère Municipale*** | | | |
| **Mme Laure CLERGET**<br>***Conseillère Municipale*** | | | |
| **Mme Audrey BIDAUD**<br>***Conseillère Municipale*** | | **Pouvoir**<br>**Mme Florence LEPLAT** | |
| **M. Chris BIGORGNE**<br>***Conseiller Municipal*** | | | |